BINGO crónica
EN ESTA EDICION, MAS NUMEROS: "DE LA SUERTE" Y PARA LA GRILLA POR LOS $ 5.000 DEL NUEVO BINGO crónica CON PREMIOS EXTRA

RECARGO ENVIO AL INTERIOR $ 0,20
Registro de la Propiedad intelectual Nº 962.453

crónica 5ª

FIRME JUNTO AL PUEBLO

AÑO XXXVIII - BUENOS AIRES, VIERNES 17 DE MAYO DE 2002 - Nº 13.472 - $ 1

JUSTICIA FRENO TARIFAZO EN SERVICIOS PUBLICOS

Miles de personas cobran ya los nuevos subsidios. Hay interminables filas. En la foto, un banco de San Justo.

DESOCUPADOS: LARGAS COLAS PARA COBRAR SUBSIDIO

MURIO KUBALA, GLORIA DEL FUTBOL MUNDIAL

INTERNARON A LOCCHE EN TERAPIA INTENSIVA

NUEVO PROCESO Y EMBARGO POR 20 MILLONES A MARCOS GASTALDI

IMPRESO EN OPPSET
Concesión Nº 7429

Trenes

Una mujer de 34 años murió luego de ser arrollada por un tren de la ex línea Roca en momentos en que se aprestaba a cruzar las vías por un precario paso a nivel emplazado en cercanías de la estación Banfield, al sur del conurbano. El fatal accidente generó innumerables inconvenientes en el servicio y un verdadero caos en el hall de Plaza Constitución, donde centenares de pasajeros reclamaron airadamente la devolución del dinero que habían pagado por sus boletos porque supuestamente al momento de adquirirlo no fueron notificados sobre la extensa demora que originaría posteriormente el siniestro. En tanto, en la ex línea Mitre también hubo inconvenientes como consecuencia de una serie de desperfectos técnicos que derivaron en la suspensión momentánea de los trenes que circulan entre Retiro y José León Suárez, desembocando en el marcado malestar de los pasajeros. La frecuencias del ex Roca en los convoy que cubren el trayecto desde esa cabecera hasta Ezeiza y Glew estuvieron interrumpidas durante dos horas y en una instancia del día clave para la afluencia de los usuarios. Este accidente se produce a sólo un día del atentado llevado adelante por un grupo de desconocidos que atravesó un tronco en los rieles de la misma línea de ferrocarriles - casualmente también en inmediaciones de la estación Banfield- y terminó ocasionando un descarrilamiento que milagrosamente no arrojó víctima fatales, pero sí terribles dolores de cabeza a los pasajeros que regresaban de sus trabajos y lo único que querían era volver a sus casas sin ningún sobresalto en el viaje. El siniestro se precipitó en la intersección de la calle Godoy Cruz y las vías, en un paso a nivel que según los testigos no tiene iluminación y carece además de señalización para saber si se aproxima algún tren. La calle Godoy Cruz se ubica entre la estación Banfield y Remedios de Escalada. El cuerpo fue rescatado por el Cuartel de Bomberos local, que rápidamente acudió al lugar. En otro orden, la denominada "Comisión Nacional Salvemos al Tren" realizará durante la jornada de hoy un acto público a partir en el hall central de la Estación Once, del ex ferrocarril Sarmiento, en reclamo de la "reestatización de los ferrocarriles", informaron sus organizadores. De acuerdo a lo previsto, el encuentro será un nuevo paso de esta organización que lucha por la "reestatización de los ferrocarriles", a cuyo fin la denominada comisión elabora un proyecto de ley para ser tratado en el Congreso. Asimismo, poco después partirá el "Tren de la Resistencia" con la adhesión de asambleas vecinales, rumbo a la localidades bonaerenses de Haedo, en el conurbano, y de Mercedes, donde tiene estipulado arribar alrededor de las 21. La iniciativa es apoyada por dirigentes sindicales, políticos y sociales, entre los que se encuentra el padre Luis Farinello, líder del Polo Social (PS). La Comisión "Salvemos al Tren" está formada por gremios ferroviarios, por los diputados nacionales Elisa Carrió (ARI), Patricia Walsh (Izquierda Unida), Luis Zamora (Autodeterminación y Libertad) y Daniel Carboneto (Polo Social).

Accidentes e inconvenientes técnicos terminaron con la paciencia de los pasajeros que piden la reestatización

Micros

El malestar de los empresarios por los efectos de la inflación sobre los costos del transporte automotor de pasajeros, en particular el gasoil, se descargará una vez más sobre los indefensos usuarios que no podrán viajar más en colectivo los domingos ni feriados y no tendrán servicios nocturnos los restantes días de la semana, medidas que empezarán a regir desde pasado mañana y que, de prolongarse, obligarían a las empresas a suspender a los choferes. Ante la prolongada demora de las medidas compensatorias prometidas por el Gobierno por la brutal suba del precio del gasoil y demás insumos, las cámaras del sector anunciaron la drástica reducción de los servicios con que habían amenazado el mes último. Desde la cero hora del domingo próximo no circularán colectivos de corta distancia en esta Capital y el Gran Buenos Aires. A partir del lunes y hasta el sábado, la circulación será de 4 a 23. Este cronograma "de castigo" al público se mantendrá por tiempo indefinido, según lo manifestado por los empresarios. El presidente de la Cámara Empresaria del Autotransporte de Pasajeros (CEAP), Héctor Tilve, hoy justificó la medida por "el continuo y persistente incremento de precios de los insumos de la actividad que superan el 200 por ciento, y especialmente un insumo básico como el gasoil, cuyo precio final aumentó más de un 80 por ciento".

Tilve aseguró que los costos "sólo por combustible subieron 900 pesos/mes por unidad, y el Decreto 652/02 del 22 de abril pasado, todavía no se cumplió, y tenemos noticias de que recién ayer se firmó el decreto para reglamentar ese Fideicomiso".

El mencionado decreto fijó una tasa equivalente al 18,5 % sobre el precio del litro de gasoil para conformar un Fondo Fiduciario con cuyos recursos se compensaría la tarifa, y se evitaría incrementar el precio de los boletos.

Tilve también denunció que en el área metropolitana, y muy especialmente en las suburbanas, no se cumple con la venta de gasoil a 75 centavos, "hay una petrolera que lo vende a 80 centavos y otras dos, a 78 centavos el litro".

En cuanto al desabastecimiento de gasoil, el dirigente dijo "no, nosotros en ese aspecto no hemos tenido problemas: no se cumple con el precio de 75 centavos, pero combustible hay suficiente".

Indicó que los empresarios del sector esperan "que se implemente el decreto, pero hasta ahora no hemos tenido noticias. Hoy vence el plazo otorgado a los gobernadores para entregar la información de todas las líneas que circulen por sus provincias, por lo que esperamos que ahora alguien nos llame o nos dé precisiones". El dirigente aseguró que "muchos de nuestros insumos hay que pagarlos en dólares, pero además en el mercado interno también hay aumentos. Una cubierta que se pagaba en diciembre 260 pesos ahora se fue a 600 pesos".

"Si no se cumple el Decreto 652 y tenemos que mantener esta racionalización de los servicios, vamos a tener que suspender gente", advirtió el empresario.

A causa de los aumentos del gasoil se suspenderán los servicios de los domingos, feriados y todos los nocturnos

La manifestación se realizó sin incidentes, pero con mucha bronca.

Tractorazo: masiva protesta en Mardel

MAR DEL PLATA, 17.- Cruzando tractores, cortadoras, chatas y camiones para impedir el tránsito tanto por Irigoyen cuanto por la avenida Luro, y provocando un gran embotellamiento en el sector céntrico, numerosos vecinos se agolparon ayer frente al municipio marplatense para "reclamar por lo pagos adeudados" a las sociedades de fomento locales.

La protesta se realizó ante la falta de respuestas del ejecutivo local, lo que además motivó que Mónica Felices, Rubén Domícoli y Mario Caporaletti expresaran su desagrado. Así, la titular de la Federación de Sociedades de Fomento señaló que "ya estamos hartos de que nos mientan. Nos adeudan varios meses y siguen jugando con nuestras entidades como si fuéramos chicos. Votaron darnos $ 147.000 para todas las entidades pero, inexplicablemente esa ordenanza no la promulgó el DE. Ni siquiera con la plata que no es de ellos cumplen, a menos que también se hayan gastado el presupuesto del HCD".

En tanto, los dirigentes vecinales dialogaron con el secretario de gobierno, Jesús Porrúa, y le entregaron un petitorio donde "pidieron la renuncia del director de Asuntos de la Comunidad, Dr. Fernando Dupont", por no atender ni resolver los problemas de las sociedades de fomento.

El petitorio lleva las firmas de más de 40 entidades fomentistas del partido de General Pueyrredón y, entre los diversos temas, señala que "solicitamos que el derecho de la prórroga de los meses de enero, febrero y marzo del convenio correspondiente al año 2002, sea firmado por el intendente municipal en el acto", y agrega que solicitan "tener una reunión mensual con los funcionarios del Envisur para organizar un cronograma de trabajos en los distintos barrios de la ciudad, referente a las luminarias, engranzado, bacheo, etc...".

CAOS POR HUELGA DE COLECTIVEROS

CORDOBA.- Los incidentes y los ataques a colectivos siguen conflictuando el paro de ómnibus en esta provincia. Un chofer denunció esta mañana haber sido brutalmente agredido por un grupo de dirigentes gremiales que lo acusó de no adherir a la huelga que viene llevando adelante la Unión Tranviario Automotor (UTA), que cumple hoy su segunda jornada. Con esta denuncia ya suman tres los conductores "patoteados" supuestamente por sindicalistas, quienes adoptaron la drástica medida de paralizar el servicio para reclamar la reincorporación de 500 conductores que fueron cesanteados hace algunos meses.

Esta situación repercutió considerablemente en la asistencia de los trabajadores a los organismos públicos. La falta de ómnibus afectó seriamente la atención en hospitales, escuelas y demás establecimientos estatales, pues las autoridades anunciaron que se les pagará el día laboral a aquellos empleados que vivan a más de 30 cuadras de su lugar de tareas y no puedan concurrir a sus trabajos. Se prevé que esta noche se realice una reunión entre los propios sindicalistas para evaluar los pasos que se seguirán en caso de que no se produzca una solución, aunque todo parece indicar que la huelga seguirá su curso normal. En tanto, permanecen detenidos los cinco sujetos que fueron apresados en momentos en que atacaban a unidades que pese al paro habían salido a circulación de manera normal. Las aprehensiones se produjeron paralelamente a la manifestación que los conductores llevaron a cabo en las calles céntricas, puntualmente frente a la sede de la UTA.

Esta ciudad vive hoy su segunda jornada sin servicio de autotransporte urbano, al continuar el paro de los choferes nucleados en UTA, en reclamo de la reincorporación de cerca de 500 trabajadores que quedaron fuera del nuevo sistema organizado por la Municipalidad. La medida fue ratificada por el gremio pero sin cerrar la posibilidad de continuar las negociaciones.

Llegó el cargamento de insulina española

Llegó hoy al aeropuerto internacional de Ezeiza un cargamento con 5.700 frascos de insulina donados mediante una campaña solidaria de la cadena de emisoras radiales españolas COPE, en un vuelo de Aerolíneas Argentinas.

El avión aterrizó a las 7, y directivos de la COPE, Bernardo Herráez, Rafael Pérez del Puerto y Esteban Pérez Almeida, presidente, consejero delegado y director del programa "Los Decanos" de la cadena radial, expresaron en conferencia de prensa su satisfacción por poder contribuir con su campaña de donativos a la solución a la crisis que atraviesan los enfermos diabéticos en Argentina por falta de insulina.

Los directivos fueron recibidos por Manuel Alabart, embajador de España; Antonio Mata, presidente de Aerolíneas Argentinas; Aurora Duhalde, Presidenta de Redes.

- **Saquearon un tren:** Un grupo numeroso de personas provenientes de una villa mendocina, saquearon un tren que transportaba carbón de coque y tras apoderarse de gran parte de la carga se la llevaron hacia sus viviendas. El hecho se produjo el miércoles pasado cuando un tren de la empresa América latina, que transitaba por la margen norte del río Mendoza fue saqueado por unos cien lugareños quienes, según comentaron lo utilizan al carbón para calentar sus casas en la época de frío.

- **Repunte de la industria:** Algunos datos señalan que a pesar del contexto de profunda recesión, se puede advertir que la actividad industrial de abril muestra un leve repunte respecto a marzo. Estos conceptos fueron vertidos por funcionarios del Gobierno, quienes interpretaron este hecho como una señal de desaceleración de la caída del a producción.

- **Esfuerzo de panaderos:** La federación Industrial de Panaderos de la Provincia de Buenos Aires, señaló que "realiza acabados esfuerzos" para no trasladar los incrementos del trigo y de la harina a los precios de venta al público del pan. Los panaderos dicen que de hacerlo el sector será el primer perjudicado por la caída del consumo y que resulta lamentable la falta de medidas adecuadas para detener el incremento constante y especulativo del trigo y de la harina.

SERVICIOS PUBLICOS SIN AJUSTES

La justicia suspendió los plazos del proceso de renegociación de los contratos de las empresas de servicios públicos privatizadas hasta que las organizaciones de defensa del consumidor tengan acceso a toda la documentación. Así lo dispuso la jueza en lo contencioso administrativo federal Clara Do Pico al hacer lugar a una medida cautelar planteada por el abogado Ariel Rolando Kaplan, en su carácter de representante de los usuarios ante la Comisión Renegociadora. En lo que Kaplan interpretó como "una postergación en el proceso de renegociación que conlleva la imposibilidad de ajustes tarifarios", la magistrada suspendió "los plazos del proceso de renegociación de los contratos".

En la misma resolución Do Pico ordenó al Ministerio de Economía que suministre "en forma inmediata" al denunciante "toda la documentación" y "permita su acceso sin restricciones a las reuniones de los equipos técnicos". La acción fue entablada el martes último por el representante de los usuarios, quien reclamó a la justicia que obligue al Palacio de Hacienda a permitirle el acceso a las reuniones de las comisiones de trabajo que la cartera celebra con las firmas concesionarias.

Medida judicial: por el momento suspenden aumentos ante el reclamo de consumidores

El planteo, según constancias del expediente, se realizó ante "la negativa" del Estado Nacional a informar al delegado de los usuarios y consumidores las propuestas formuladas por las empresas.

Kaplan solicitó que se le permita participar en las reuniones de trabajo de la Comisión Renegociadora de los Contratos de Servicios Públicos -creada por decreto 293/02- y que, hasta que se cumpla esa medida, se suspendan las tratativas sobre "cualquier tipo de ajuste tarifario de los servicios públicos". El abogado sostuvo que "resultaría una verdadera farsa la participación de los usuarios en este proceso si se le niega la información con la anticipación necesaria como para que puedan hacer un análisis" de los antecedentes y posturas.

"Este proceso de renegociación, realizado a espaldas de los usuarios, ocultándole a su representante la documentación de las empresas, afecta el principio de transparencia que dispone la Convención Interamericana Contra la Corrupción.

Kaplan sostuvo que la actitud de los funcionarios oficiales cubre al proceso "con un manto de sospecha, cuando debiera estar signado por su claridad y eficiencia".

OBISPO MIRAS: DESDE AFUERA NOS IMPULSAN LEYES

El arzobispo de Rosario y vicepresidente primero de la Conferencia Episcopal Argentina, monseñor Eduardo Mirás, advirtió que si "queremos ser una nación, no nos pueden imponer qué debemos hacer, impulsando leyes desde afuera".

El religioso también destacó que "el planteo financiero es un camino de dominación, que busca la destrucción. En la Comisión Justicia y Paz de la Santa Sede se está hablando desde los años ochenta de la legitimidad o ilegalidad de la deuda".

En declaraciones formuladas a un matutino rosarino, monseñor Eduardo Mirás recordó que "en las dos últimas encíclicas, el Papa (Juan Pablo II) ha expresado que nunca es legítimo el pago de una deuda pasando por encima de la vida, de la necesidad de un pueblo; hay una jerarquía de valores para los que debemos, pero también para los acreedores". Subrayó asimismo el arzobispo que "queremos ser una nación, no nos pueden imponer qué debemos hacer, impulsando leyes desde afuera".

Locura: strip-tease en la Plaza

La insólita exposición de una joven y bella mujer, que posó completamente desnuda bajo la lluvia y cubriendo con algo de lodo sus partes más pudendas provocó el revuelo, y por que no, la mirada de admiración de algunos caballeros que esta mañana transitaban por las inmediaciones de Parque Lezama en el barrio de San Telmo. Muchos pensaron que la aparición de esta chica como Dios la trajo al mundo formaba parte de una escena del algún rodaje, y que el libro del presunto filme, de la que sería protagonista la joven, imponía esta escena.

Creyeron que ella debía mostrar su atractivo cuerpo desnudo por que así lo imponía el argumento, pero no, todos se equivocaron en esta apreciación, por que a pesar de ser muy mona, rubia y con un atractivo cuerpo, la mujer en cuestión fue derivada por una ambulancia del SAME hacia un centro de salud mental, puesto que según las primeras apreciaciones de la policía, se trataría de una deficiente mental, que no halló mejor manera de llamar la atención, que desnudarse y correr bajo la lluvia.

Contaron los curiosos que a poco de arribar la fuerza pública y la ambulancia ofrecieron su testimonio, que la chica había aparecido de repente en el parque y que había tomado un puñado de barro y se lo había pasado por sus partes íntimas, y que luego, como en un juego se lanzó en rápida carrera desde lo verde del parque hacia la calle Martín García, donde algunos automovilistas se vieron sorprendidos y obligados a frenar sus vehículos ante la posibilidad de que pudiera originarse algún accidente lamentable.

La muchacha, según comentaron después los médicos del SAME, estaba fuera de sus cabales y no contestaba a los interrogantes de quienes se le acercaban. Según explicaron, que por esa confusa situación y para protegerla de daños mayores, se la trasladó a un centro asistencial donde se evaluará su estado de salud.

Extraña actitud de la joven: desnuda en una plaza y bajo la lluvia.

Telecom desmiente default y "no perdona" a Entre Ríos

La empresa Telecom aclaró hoy que "no está en default", que el monto de sus inversiones en Argentina alcanzó la cifra de 9.350 millones de dólares y que pagó en impuestos unos 11.000 millones de esa moneda. Según informó hoy el vocero de prensa de esa empresa Pablo Talamoni, "la prestadora del servicio telefónico no está en default y la empresa anunció la suspensión del pago de capital de su servicio financiero, comprometiéndose a pagar los intereses de deuda para de esa manera garantizar la operación de la campaña".

Fue necesaria esta aclaración, dijo el funcionario, en orden a comentarios de analistas acerca de que las inversiones de Telecom en el país fueron reducidas. Asimismo agregó que la empresa rechaza categóricamente esas afirmaciones y señaló que la empresa lleva invertidos en nuestro país más de 9 mil millones de dólares y que ha aportado a nivel tributario unos 11.000 millones de dólares.

En tanto se efectuaban estas aclaraciones respecto de que esta empresa no se halla en default, se producían inconvenientes en el servicio telefónico a cargo de Telecom en la provincia de Entre Ríos, donde la mayoría de los organismos dependientes del Poder Ejecutivo provincial se quedaron ayer sin teléfono, luego de que la prestadora decidió interrumpirlo por la abultada deuda que mantiene el gobierno. Algunos de los interrogantes acerca de esta medida, fueron sin duda los temas excluyentes de la jornada. Sin embargo en la oficina de relaciones públicas de Telecom no se precisó el monto de la deuda, aunque se sabe que es varias veces millonaria.

QUIERE IRSE DEL PAIS UN 22% DE LOS ARGENTINOS

Una encuesta realizada por una universidad privada reveló que el 22 por ciento de las personas consultadas -más de una de cada cinco- piensa irse de la Argentina. Las personas interesadas en emigrar manifestaron que pretenden irse a Estados Unidos y España, mayoritariamente. También un 31 por ciento de los encuestados aseguró que le recomendaría a sus hijos que se fueran del país.

El estudio lo hicieron hace dos semanas alumnos de la Universidad de Ciencias Empresariales y Sociales (UCES), conducidos por el especialista Fermín Alfonso, a través de entrevistas domiciliarias a 300 personas elegidas al azar, en Capital Federal y Gran Buenos Aires. Entre quienes piensan irse -según el estudio- se pudo distinguir que los que eligen España tienen "inquietudes tanto laborales como profesionales, son de clase media, nivel educacional alto, de mayor edad y desocupados". Mientras, a Estados Unidos quieren ir "los de menor nivel educacional, clase trabajadora, jóvenes y con ocupación", que ven a ese país como "la meca de las realizaciones laborales-monetarias". El porcentaje de encuestados que aseguró que se quiere ir de la Argentina fue mayor entre los desocupados (39 por ciento de ellos quiere exiliarse), los jóvenes (31 por ciento de los menores de 35 años) y quienes tienen aprobado el secundario (29 por ciento).

Indios Wichi con agua hasta el cuello

La comunidad Wichi Lote 75 de la provincia de Salta denunció a través de un comunicado la falta de respuestas por parte de las autoridades provinciales y nacionales a los reclamos formulados por los continuos desbordes del Río Bermejo. Dichos reclamos datan de más de 14 años y hasta la fecha solamente se han llevado a cabo acequias o canales que han construido los propios indígenas. "Nuestro cacique y presidente, Baldomero Espinosa, se ha trasladado a Buenos Aires con el fin de presentarse primeramente ante la autoridad competente del INAI y luego ante la senadora Nacional María Inés Escudero", reza el escrito.

Luego continúa detallando el relato del cacique Baldomero frente a las autoridades: "He venido desde mi Salta natal a decirles que no queremos que nos verseen más, porque son más de 180 niños y adultos los que soportamos las inundaciones y no es sólo agua lo que tragamos, también lo es lodo. El agua nos sobrepasa la cintura y el viborerío que escapa arrastrado por las aguas se nos viene encima serpenteando alrededor".

La última inundación dejó a la comunidad de Wichi sin fuente de recursos, como lo era por ejemplo el horno de ladrillos, arrastrando y destruyendo, además, más de 90.000 unidades. Las aguas también arruinaron las huertas de invernadero, con las cuales se proveían de hortalizas, verduras y otros frutos.

"Baldomero Espinosa viajó más de treinta horas para llegar a Buenos Aires -señala la nota- y cuando regresó lo primero que hicimos fue reconstruir el horno. Igualmente, no pudimos hacerlo en su totalidad porque no disponemos de los 3.000 pesos que se necesitan".

"Hace tantos años que nos versean y es tan poca la vergüenza de darnos ayuda con apenas quince colchones, cuando sobrepasamos el centenar de personas, que yo mismo tuve que allegarme a Buenos Aires para que las autoridades hablaran conmigo. Además, pretendíamos lograr una entrevista con el presidente Eduardo Duhalde para que de alguna manera se comprometiera a levantar, por fin, el muro de contención de las aguas del Río Bermejo", agrega.

"También hemos ido a pedir calzado, ropas, herramientas y un motor para el horno de ladrillos. Necesitamos palas y picos, para poder trabajar, que es lo único que queremos", finaliza.

GREMIAL Crónica

● DOCENTES

Un grupo de docentes se movilizaron hoy a la sede Gobierno porteño para reclamar por la falta de entrega de medicamentos por parte de la Obra Social de Buenos Aires (OSBA), y por la irregularidades en los reconocimientos médicos. La Unión de Trabajadores de la Educación (UTE), se concentró este mediodía en la esquina de Avenida de Mayo y Perú para luego marchar a la jefatura de gobierno para entrevistarse con el secretario de Hacienda y la Defensoría del Pueblo.

● PARO

Los productores agropecuario y directivos de la Federación Agraria Argentina (FAA), convocaron ayer a un paro nacional que podría incluir una marcha hacia esta capital. La medida fue evaluada hoy por el consejo directivo de la entidad y sus modalidades y fecha de realización de las protestas serán también objeto de las conversaciones. La decisión fue el corolario del informe que brindó a los manifestantes el titular de la FAA Eduardo Buzzi.

● ESTATALES

Una denuncia contra el Gobierno cordobés que se presentó en las últimas horas el Sindicato de Empleados Públicos (SEP), expresa un enérgico rechazo "por práctica desleal" del ejecutivo provincial, al entender que se está obstaculizando la actividad gremial. Según lo informado por el titular del SEP, José Pihen, "hay una persecución a los dirigentes gremiales".

● CGT

El titular de la CGT oficial Rodolfo Daer, le planteó oficialmente a un grupo de empresarios la decisión de la central obrera de llevar adelante una gran paritaria nacional para de esa manera lograr un aumento salarial. De acuerdo con lo manifestado por una fuente sindical, los miembros del Consejo Directivo de la CGT, entre los que se encontraban Rodolfo Daer, Armando Cavalieri y Andrés Rodríguez, se reunieron con un grupo de empresarios a quienes "le reiteraron el reclamo de una gran paritaria nacional para consensuar el aumento salarial".

● PAMI

Según lo anunciaron hoy en la sede del PAMI, asumieron sus funciones los nuevos síndicos. Se trata de los doctores Héctor Miguel Vetulli, Ramón Alfredo González Fernández y Luciano Arizaga, y el contador público Patricio Luis Duhalde.

● CONFLICTO

Los mineros santacruceños continúan en conflicto con la administración local por el reclamo del cumplimiento del acta-acuerdo firmada hace un mes entre el gobierno nacional y el de la provincia de Santa Cruz. Los trabajadores tienen desde el inicio de la medida de fuerza, el apoyo de sectores sociales.

Moyano se quedó sin UOM

Portazo de Lorenzo a la CGT rebelde y anuncio de paro y movilización antes del mes

La Unión Obrera Metalúrgica (UOM) -el gremio que encabeza el veterano dirigente Lorenzo Miguel- resolvió dar el portazo retirándose de la CGT disidente que encabeza Hugo Moyano y convocar, en un plazo de 30 días, a un paro de actividades con movilización hacia la Plaza de Mayo en defensa de la industria nacional. La decisión del Congreso Nacional -máximo órgano de la UOM, que sesionó en la sede porteña del sindicato- fue confirmada por el titular de la seccional capital, Roberto Monteverde, que agregó que la ida de los metalúrgicos de la CGT disidente se debe a que "es necesario fortalecer el movimiento obrero, a través de la unidad en una sola CGT". El sindicalista indicó que el congreso metalúrgico que debatió sin la presencia del veterano dirigente Lorenzo Miguel, que no concurrió por problemas de salud, resolvió además "pedirle una entrevista al presidente Eduardo Duhalde para plantearle la crisis que atraviesa el sector".

También destacó que "el estado de alerta y movilización del gremio -que incluirá un cese de actividades-, es en defensa del poder adquisitivo de los trabajadores que, como consecuencia de la improvisada actitud de las autoridades económicas de devaluar la moneda, sufrió una caída". Monteverde precisó que esa medida "trajo como consecuencia la feroz caída del salario de los trabajadores, en particular el de los metalúrgicos, que soportan a la fecha la reducción de jornadas de trabajo, despidos y suspensiones".

El gremialista indicó que "a raíz de la situación económica, la UOM sufre más del 60 por ciento de evasión de los aportes patronales, que afectan la atención de la salud de la familia metalúrgica y hacen tambalear los cimientos de la organización en el orden gremial y de la obra social" y agregó que se decidió "convocar con carácter de urgencia a las cámaras empresarias, para evaluar con emergencia la caída del poder adquisitivo de los trabajadores metalúrgicos".

Monteverde aclaró que por el momento no formarán parte "de ninguna de las tres centrales obreras" pero al mismo tiempo trascendió que la idea es reclamar la renuncia de los sindicalistas para "aunar esfuerzos contra este modelo económico y unificar la lucha en una sóla CGT". Este "portazo" dispuesto por la UOM será tema de conversación en la reunión que mantendrá hoy, tal como informamos en otra parte de nuestra edición, el Consejo Directivo de la central obrera que conduce Hugo Moyano. Sin embargo, los gremios combativos decidieron mantener el paro con movilización a la Plaza de Mayo previsto para el miércoles de la semana próxima.

En tanto, tanto en la CGT Azopardo -que conduce Rodolfo Daer- como en la Central de Trabajadores Argentinos (CTA) de Víctor De Gennaro se guardó hasta el momento un hermético silencio sobre esta decisión adoptada por los metalúrgicos que seguramente tendrá consecuencias futuras en el tablero sindical.

PLAN DE LUCHA CONFIRMADO: SE INICIARA CON MARCHA A REPSOL

Con su adhesión al acto en defensa de la soberanía energética y una marcha desde el Obelisco a las oficinas de la petrolera Repsol-YPF, hoy la Central de Trabajadores Argentinos (CTA) comienza el plan de lucha aprobado ayer en su plenario metropolitano y que culminará el próximo 29 con una huelga nacional, incluyendo cortes de calles y un "banderazo" en los edificios públicos.

Tal como *Crónica* anticipó en sus ediciones vespertinas de ayer, la principal central sindical opositora confirmó su agenda de movilizaciones de repudio al neoliberalismo y la injerencia del FMI en las decisiones económico sociales, y para reclamar un seguro de desempleo acorde con la inflación. La CTA viene pidiendo desde hace dos años este beneficio, primero con un monto mensual de 380 pesos y ahora de 420 para desocupados con carga familiar, y 72 pesos por hijo menor de edad. El cronograma aprobado ayer en el plenario de delegados que deliberaron en la sede la Asociación Trabajadores del Estado (ATE), incluye una concentración frente al Cabildo porteño el 24 del corriente a las 15, y posterior "banderazo" en los edificios públicos. Desde hoy y hasta el paro nacional del 29, tanto aquí como en el interior, la CTA y las organizaciones sociales y estudiantiles adheridas realizarán una serie de movilizaciones y cortes de rutas.

En esta capital, el plan de lucha comienza esta tarde en el Obelisco, en adhesión a la convocatoria del ex diputado peronista y cineasta Fernando "Pino" Solanas, en defensa del patrimonio energético nacional. La convocatoria, a la que se sumaron el historiador Fermín Chávez y demás personalidades del peronismo histórico, incluye una marcha hasta las oficinas de Repsol-YPF.

El lunes próximo, la CTA continuará con el programa de concientización social, que comprende cortes de calles, escraches y distribución de material informativo. El secretario general de la central, Víctor de Gennaro, informó que se instalarán cien mesas en la ciudad para difundir sus reclamos y propuestas, partiendo de rechazar "la subordinación argentina a los mandatos del FMI".

De Gennaro y sus colaboradores ratificaron medidas de fuerza.

Otamendi: insisten en cobrar

Decenas de trabajadores pertenecientes al Sanatorio Otamendi salieron nuevamente a las calles para protestar en reclamo del pago de sueldos atrasados que quedaron atrapados en el corralito tras la suspensión del Scotiabank Quilmes, entidad encargada de pagarles sus salarios. Pese a la copiosa lluvia, los empleados se autoconvocaron ahora -anteriormente lo habían hecho en la sede bancaria de Palermo- en las puertas de la embajada de Canadá y el Palacio de Tribunales, con el fin de exigir que les sean erogados los montos correspondientes a las remuneraciones adeudadas a causa de la drástica determinación adoptada por el Banco Central con la entidad crediticia de origen canadiense.

Con bombos y pancartas con mensajes en idioma inglés dirigidos a las autoridades del Scotia, los trabajadores, alrededor de cincuenta, protagonizaron una ruidosa manifestación que generó la adhesión de particulares que pasaban circunstancialmente por el lugar, quienes en la mayoría de los casos se solidarizaron con los empleados sumándose a la iniciativa para reclamar los sueldos.

Tienen sus sueldos "acorralados" y no se bancan más la amarga situación.

HUELGA DE SENASA ES TRABA PARA ALIMENTOS

La entrada y salida de alimentos se encuentra paralizada en todo el país al transcurrir hoy la segunda jornada del paro de 48 horas que los empleados del Servicio Nacional de Sanidad y Calidad Agroalimentaria (Senasa) declararon para reclamar al Ministerio de Economía la urgente efectivización de partidas presupuestarias adeudadas, indispensables para actualizar el pago de salarios y viáticos, entre otras necesidades vitales del organismo.

La medida de fuerza, que en el Aeropuerto Internacional de Ezeiza es parcial, en el interior del país afecta el tránsito de mercaderías sujeto a contralor, en tanto la cartera de Trabajo intentaba promover un acercamiento de las partes en conflicto. A ese efecto, el Ministerio convocó para hoy a una audiencia de conciliación, si bien recién a última hora se conocería la decisión gremial respecto de la reanudación de las tareas.

Los agentes del Senasa, representados por la seccional porteña de la Asociación Trabajadores del Estado (ATE), reclaman que el Palacio de Hacienda gire al organismo fondos adeudados que deberán ser destinados a saldar deudas salariales y reintegros por viáticos. Además, el dinero es necesario para la compra de insumos y el pago a proveedores. Según el reclamo sindical, se trata de deudas pendientes desde julio del año pasado, cuyo pago la cartera de Economía ha venido postergando indefinidamente. Esta demora, según lo denunciado por los trabajadores, llevó al organismo de control a una situación crítica.

En la primera jornada, la huelga tuvo efectos dispares según la región. En Ezeiza, la retención de tareas de los agentes agrosanitarios comprende tres horas por turno, mientras que en Santa Fe es total. Pese a ser parcial, ayer la protesta en Ezeiza provocó importantes demoras en los trámites, situación que esta mañana continuaba sin variantes a la espera del resultado de la audiencia en Trabajo. En medios oficiosos, se estimaba que hoy Economía podría anunciar el giro de parte del dinero reclamado, con lo cual sería probable la reanudación del servicio a partir de mañana. El gremio advirtió que si no hay fondos, el paro podría prolongarse.

PRIMERO EL FONDO, DESPUES EUROPA

MADRID, 17, (EFE y Reuters).- El presidente Eduardo Duhalde participó esta mañana en la sesión oficial de inauguración de la II Cumbre América Latina y Caribe-Unión Europea, en la que disertaron el jefe del gobierno español, José María Aznar, en calidad de titular protempore de la UE y el mandatario brasileño, Fernando Henrique Cardoso, en nombre de América latina. Duhalde participó e intervino como orador en la primera sesión de trabajo disertando sobre Educación. "En la Educación se sustenta y proyecta la igualdad de oportunidades indispensable para moldear un mundo más justo y equitativo", proclamó el primer mandatario para luego precisar que en América latina "la meta de acceso universal a la educación, no pudo ser cumplida" en los 90. Anoche, Duhalde criticó que "hay políticos en Argentina que están tratando que el país fracase, no quieren que acuerde con el mundo por simples intereses electorales y no se dan cuenta que así van a heredar un país ingobernable. Esperamos llegar en un marco de paz y entendimiento a todos los acuerdos que sean necesarios". También, Duhalde subrayó que el presidente del gobierno español, José María Aznar "es una especie de abogado de la Argentina" y destacó: "Hoy España nos está dando una mano", aunque señaló que es improbable que la Unión Europea se comprometa a prestar ayuda financiera a nuestro país, ya que la misma se ve supeditada a un previo arreglo con el FMI.

Acuerdo con el FMI será la base para recibir apoyo económico, dijo Duhalde

El presidente destacó que la Argentina siempre dio importancia a la educación y, a modo de ejemplo, enumeró que "en los últimos 15 años, de plena vigencia democrática, la matrícula inicial se incrementó en un 70 por ciento; la de nivel primario en 17; la de nivel medio en 62; la de nivel terciario o superior no universitario en 142 por ciento, y entre 1998 y 2000, -dos años muy difíciles en los economía-, la matrícula universitaria se incrementó en un 18 por ciento".

"Desde la época de Domingo Faustino Samiento, maestro y presidente, la educación siempre ha sido la herramienta más importante de movilidad social para el pueblo argentino", puntualizó Duhalde. Resaltó que hoy "nuestro desvelo es evitar que la crisis económica pulverice el sistema educativo alcanzado con tanto esfuerzo" y añadió que la voluntad oficial es que "todo los niños de 5 a 17 años deben estar dentro de la escuela. En su defecto -dijo- debemos lograr su retorno a la escolaridad, ese es nuestro esfuerzo".

● "SE QUEDAN"

El embajador de España en Argentina, Manuel Alabart, aseguró esta mañana que las empresas de su país "quieren seguir estando y seguir aportando" para que la Argentina "retorne muy pronto a la senda del crecimiento", pero advirtió que para ello "quieren que se produzcan las condiciones mínimas" que se lo permitan. Por otra parte, negó que el gobierno o el parlamento español planeen solicitar visa a los ciudadanos argentinos que quieran ingresar a ese país.

"Aznar es una especie de abogado de Argentina", dijo Duhalde.

Italia "nos abrirá sus mercados"

MADRID, 17.- El gobierno italiano se comprometió hoy a abrir sus mercados a la Argentina y ayudar al país a destrabar la ayuda de los organismos multilaterales, aseveró el canciller Carlos Ruckauf. El jefe de las relaciones externas se refirió de este modo a la reunión que celebraron el presidente Eduardo Duhalde y el titular del Consejo de Ministros de Italia, Silvio Berlusconi. Según Ruckauf, Berlusconi visitará la Argentina en el mes de noviembre próximo, oportunidad en la que inaugurará un hospital, ya en construcción, al que Italia equipará completamente. Por otra parte, el canciller adelantó hoy que la Argentina le pedirá nuevamente a las autoridades españolas que "abran sus mercados" para que permitan el ingreso de productos argentinos. En declaraciones periodísticas desde Madrid, donde acompaña al presidente Eduardo Duhalde en la II Cumbre Unión Europea-America Latina-Caribe, Ruckauf precisó que el pedido se realizará durante la reunión que mañana mantendrán con el titular del Ejecutivo español, José María Aznar y el canciller Josep Piqué.

"Mañana a la noche tenemos una reunión con Aznar y el canciller Josep Piqué donde vamos a reiterar el planteo de que nos abran mercados para que nuestros productos ingresen", sostuvo Ruckauf. En ese marco, y sobre el encuentro que hoy mantuvo Duhalde con el primer ministro italiano Silvio Berlusconi, el canciller la consideró "muy productiva" porque "hay un compromiso con el presidente Duhalde a aumentar el ingreso de productos argentinos a Italia". "Esto es importante porque cuanto más se exporte más puestos de trabajo hay para nuestra gente", destacó el titular del Palacio San Martín.

"LAS AYUDAS NO SON LA SOLUCION"

MADRID, 17 (EFE).- El ministro de Economía español, Rodrigo Rato, aseguró hoy que es "imprescindible" que el Parlamento argentino apruebe las medidas presupuestarias, legislativas y financieras a las que se comprometió el Gobierno de aquel país y advirtió de que las ayudas financieras "no son la solución" a los problemas económicos. En declaraciones antes de participar en la inauguración de la II Cumbre UE-América Latina y Caribe que se celebra en Madrid, Rato subrayó que "el Gobierno argentino se ha comprometido a actuar desde principios de año y lo ha hecho, lo que pasa es que el Parlamento argentino no acaba de cerrar esas cuestiones, y a mí me parece que esa es la cuestión más importante". Rato subrayó que "los montos de las ayudas financieras no son la solución a las crisis económicas de los países".

"CHICHE" HABLO DEL AREA SOCIAL

MADRID, 17.- Hilda González de Duhalde se reunió ayer en Madrid con la Secretaria de Asuntos Sociales de España, María Concepción Dankusa Trevio, con quien intercambió opiniones sobre tareas en el área de ayuda social que lleva adelante la primera dama argentina en nuestro país y las que se desarrollan en la madre patria.

CONDONACION DE LA DEUDA

MADRID, 17 (EFE).- La Plataforma de Solidaridad con el Pueblo Argentino entregó hoy en la sede del Ministerio de Asuntos Exteriores unas 6.000 firmas para solicitar la condonación de la deuda externa argentina con España y pedir al Gobierno español que promueva en la UE políticas en el mismo sentido. En el marco de las actividades organizadas por el Foro Transatlántico, que reúne a los movimientos antiglobalización, y con motivo de la celebración en Madrid de la Cumbre UE-América Latina y Caribe, una veintena de personas se concentró ante el ministerio con pancartas con el lema "Deuda externa abolición. Otro mundo es posible" y "No a la deuda externa. Solidaridad con el pueblo argentino". El coordinador general de Izquierda Unida, Gaspar Llamazares, se unió a la concentración y consideró que la primera medida que debería adoptarse en la cumbre, por "coherencia", sería la anulación de la deuda externa latinoamericana, "un mecanismo de dominación sobre las economías y sobre la realidad política de la región".

"ME ESTAN EMBARRANDO LA CANCHA"

Reutemann acusó al Gobierno por "raras" denuncias en su provincia

El gobernador de Santa Fe, Carlos Reutemann, acusó al gobierno nacional por las denuncias de la venta de planes sociales que hubo en esa provincia y pronosticó que si hubiera internas el candidato del justicialismo a la presidencia sería Carlos Menem.

Reutemann reconoció que "desde que se comentó que puedo ser el candidato a la presidencia están sucediendo cosas raras en mi provincia, como cortes de rutas, amenazas, bombas molotov y hasta la llegada de gente extraña. Para mí, y pese a que el gobierno nacional anunció transparencia, alguien me está embarrando la cancha".

En declaraciones periodísticas, el mandatario santafesino afirmó que "parece que alguien se puso nervioso por mi posible candidatura que, además, ni siquiera decidí. Pero es innegable que hay un cambio de clima en Santa Fe".

Reutemann también rechazó que se aplique la ley de lemas para definir las futuras elecciones presidenciales porque a su entender "no habría legitimidad para nadie. El que ganara recibiría el veinte por ciento de los votos y duraría muy poco" y pronosticó que "si hubiera internas el candidato del justicialismo va a ser Carlos Menem". El gobernador justificó ese pronóstico porque "lo favorecen los acontecimientos ya que la gente empieza a comparar cuándo estuvo mejor". Sobre esas elecciones, Reutemann afirmó que los candidatos "se van a dividir entre los que quieran bajarse del mundo y los que quieran pertenecer a él. Pero ojo que si la Argentina se baja del mundo no se nota, porque no le importa a casi nadie".

Luego señaló que "el Fondo Monetario no es culpable de todos los males. Ellos no nos obligan a nada y cualquier acuerdo que sostengamos con dicho organismo va a doler menos para la gente".

Luego, y volviendo a las acusaciones contra el gobierno nacional, sostuvo que "alguna mano traviesa de Buenos Aires está nerviosa porque me instalaron como candidato" y pese que admitió que la provincia es recorrida "por gente que viene de afuera, que no es de acá", en ningún momento recibió un informe de la Secretaría de Inteligencia del Estado (SIDE) que dirige Carlos Soria.

Atanasof desmintió "palos en la rueda"

El jefe de gabinete, Alfredo Atanasof, desmintió hoy que el Gobierno esté intentando generarle "problemas" al gobernador de Santa Fe, Carlos Reutemann, en torno a la distribución de los planes sociales en esa provincia. "Quizá Reutemann tenga razón cuando se queja de algunos intentos de intermediación en la adjudicación de los planes sociales, pero nadie en el gobierno puede pensar en generarle problemas a la provincia de Santa Fe", aseguró el ministro.

Atanasof sostuvo además, que cualquier intento de intermediación en estos planes es propio de "sinvergüenzas", e insistió en que los programas no necesitan "ni de intermediarios ni de gestores". Asimismo, consideró que "no tendría que haber dificultades" en los pagos de los subsidios a los jefes y jefas de hogar, que comienzan hoy para los inscriptos con DNI terminado en cero. Admitió, no obstante, que pueden darse "cuestiones menores" administrativas, como el caso de las personas que hayan perdido su documento. En estos casos, Atanasof recomendó recurrir a su municipio o comunicarse con el ministerio de Trabajo.

Nuevo procesamiento a Gastaldi

No irá a la cárcel, pero tendrá juicio oral y público.

El ex banquero y esposo de Marcela Tinayre, Marcos Gastaldi, recibió hoy una mala noticia: la confirmación de su procesamiento y del embargo de sus bienes por 20 millones de pesos, en una causa por "defraudación por retención indebida reiterada y administración fraudulenta".

La medida fue tomada por la Sala Sexta de la Cámara del Crimen, que confirmó de ese modo lo resuelto por el juez de instrucción Mariano Bergés, en un expediente que actualmente se tramita ante el juzgado a cargo de Luis Zelaya, informaron fuentes judiciales.

Fue precisamente este magistrado el que ordenó a fines de abril la excarcelación de Gastaldi -previo pago de una fianza de 25 mil pesos- pese a estar acusado de maniobras ilegales que desembocaron en la quiebra del Banco Extrader. El marido de la conductora Marcela Tinayre fue llevado desde el penal de Ezeiza, donde estaba alojado desde el 4 de abril, hasta los tribunales porteños para luego ser trasladado a la sede de la Superintendencia de Investigaciones de la Policía Federal, ubicado en la avenida General Paz y Madariaga, donde quedó definitivamente en libertad.

Es por defraudación con administración fraudulenta. Lo embargaron por veinte millones, pero no irá preso

La liberación del ex banquero se precipitó luego que la Sala VI de la Cámara de Apelaciones se pronunció por excarcelar a Jorge y Juan Terrado, dos ex socios de Gastaldi, detenidos en la misma causa. La decisión fue tomada en fallo dividido por los integrantes de la Cámara con los votos de los jueces Luis Ameghino Escobar y Carlos Elbert y la disidencia de Carlos González.

Con el fallo de la instancia superior, el juez otorgó la excarcelación a los Torrado bajo una caución de 25 mil pesos a cada uno, lo que dio pie para que el abogado Gerardo Ibáñez, defensor de Gastaldi, siguiera el mismo camino y efectuara un pedido en ese sentido ya que la acusación es la misma. Los camaristas consideraron que el hecho de que haya figuras delictuales reiteradas "no era motivo suficiente" para mantener la detención, dijo el defensor de Gastaldi.

Gastaldi fue detenido el 3 de abril último por orden del juez Bergés, pese a que la causa originalmente había recaído en el juzgado de Gustavo Karam. Pero al encontrarse con licencia médica fue subrogado por Bergés, a quien le sucedió Zelaya.

POR LEY: LAS RECETAS CON NOMBRE GENERICO

Los médicos de la provincia de Buenos Aires deberán obligatoriamente recetar los medicamentos por su nombre genérico y no por su nombre de fantasía, de acuerdo a una ley sancionada por la Cámara de Diputados de la jurisdicción. La nueva norma permitirá al farmacéutico darle opciones al paciente respecto a la calidad y el precio de los remedios.

Hasta el momento, esta metodología se aplicaba en los hospitales públicos, en los cuales médicos y odontólogos recetaban medicamentos por el nombre de su droga o principio activo para que las farmacias de esos centros asistenciales la dispensaran a los pacientes.

La ley fue sancionada anoche, que pertenece a un proyecto del diputado justicialista Julio Salemme y modifica los artículos 16 y 17 de la ley 11.405 de la provincia.

BINGO crónica — SERIE 028 JUEGO Nº 5 — VIERNES 17-05-02 — ESTA SEMANA FINALIZA EL DOMINGO 19-05-02, A LAS 20 HS.

01		25			52	66		85
	18		37			69	71	
09		29		40	54		74	

EDITORIAL SARMIENTO S.A. / VELTON S.A. 2001. SU REPRODUCCION TOTAL O PARCIAL POR CUALQUIER MEDIO ESTA PENADA POR LA LEY

GANADORA DE LINEA

Paola Tripaldi, D.N.I. 23.251.102, Capital.

NUMEROS DE LA SUERTE

7109010	Canasta familiar con productos de primera calidad	6028842	1 electrodoméstico
4237445	18 CD a elección en Disquería Kuky	5045051	Canasta familiar con productos de primera calidad
6015248	Cena gratis para dos personas	7093672	Cena gratis para dos personas
5131556	Canasta familiar con productos de primera calidad	4033831	18 CD a elección en Disquería Kuky
7052657	Canasta familiar con productos de primera calidad	6218707	Entradas al Multiteatro gratis p/2 personas
4126473	Entradas al Multiteatro gratis p/2 personas	5287976	Canasta familiar con productos de primera calidad

GANADOR DE EXTRA CHANCE

Juan Ramón Romano, D.N.I. 7.024.100, Virreyes.

TE. BINGO: 15-5007-1399 o 4361-1001 INT. 335 (interior marcar 011)

HOY EN VIA PUBLICA ENCONTRARA SU TARJETA EN CENTROS DE VENTA "LA SOLUCION"
DE 9:00 A 19:00 HS.:
MORENO Y ACCESO OESTE (FRENTE A HIPERMERCADO); HAEDO (GAONA Y ROSARIO).

AUSPICIAN:

ENTREGA DE TARJETAS CON crónica MAÑANA
EDICIONES VESPERTINAS Y DOMINGO 19-05

"TATO": CONDENA EN LA MADRUGADA

CORRIENTES.- El ex gobernador de Corrientes Raúl Rolando Romero Feris fue condenado en la madrugada de hoy en un juicio a siete años de prisión e inhabilitación perpetua para ejercer cargos públicos, informaron fuentes judiciales. Romero Feris, quien está preso, fue hallado culpable de los delitos de administración fraudulenta calificada y malversación calificada en concurso real, en tres hechos y una multa de 8.900.000 pesos.

La Cámara Segunda del Crimen condenó también al ex intendente Jorge Agustín Collantes, a una pena de dos años y seis meses, en suspenso, más inhabilitación perpetua para ejercer cargos públicos, por haber sido encontrado culpable de los mismos delitos, pero en concurso ideal, en un hecho. El tribunal, presidido por Andrés Pérez e integrado por los vocales Carlos Simonelli y Facundo Carbajal, dio a conocer la sentencia aproximadamente a las cinco de hoy, luego de un prolongado cuarto intermedio que se inició poco antes de las 23 de ayer.

Tanto los abogados defensores de Romero Feris, Ramón Leguizamón y José María Arrieta, como el letrado de Collantes, Marcos Romero, anticiparon que apelarán la sanción dispuesta por los jueces de la Cámara Segunda y que recurrirán en casación a la Corte Suprema de Justicia de la Nación, una vez que se den a conocer los fundamentos del fallo.

Los miembros del tribunal alteraron inesperadamente anoche el cronograma que había trascendido para la continuidad del juicio, ya que en principio estaba previsto que luego de los alegatos, se pasase a un cuarto intermedio hasta la mañana de hoy, donde se daría a conocer la sentencia. No obstante, imprevistamente, tras las conclusiones de la defensa, decidió concederle la palabra a los imputados y posteriormente pasó a deliberar por más de seis horas, hasta que finalmente esta madrugada dio a conocer el fallo.

Romero Feris y Collantes fueron

Siete años de prisión a Romero Feris y una inhabilitación perpetua para cargos públicos

juzgados bajo la acusación de haber maniobrado de forma fraudulenta con bonos de consolidación de deuda emitidos por el estado provincial, cuando el primero era gobernador, a favor de la comuna capitalina, cuando a su vez el segundo era intendente, y luego de canjear los bonos por un valor inferior al nominal, se derivaron los fondos obtenidos al pago de sueldos y servicios, un destino que no era el previsto inicialmente.

Luego de las conclusiones de la defensa, los jueces habían invitado a Romero Feris y a Collantes a hacer uso de la palabra, antes de pasar a dictar sentencia. Collantes eligió el silencio, pero Tato Romero Feris efectuó una encendida defensa de su inocencia y recalcó que "pese a que hace casi tres años que estoy injustamente detenido, elegí quedarme en mi provincia y enfrentar las circunstancias porque estoy absolutamente convencido de que hice lo que tenía que hacer".

"He defendido siempre -agregó- a los sectores marginales, y he legitimado mi presencia al frente del gobierno con más del 70 por ciento de los votos de la gente y he ganado una elección estando detenido y sin poder siquiera comunicarme con mi gente por celular". Descalificó a los magistrados del tribunal, argumentando que "con todo el respeto que ustedes me merecen y sin menoscabar sus capacidades y moralidad, no son jueces de la constitución".

Un nutrido grupo de simpatizantes del Partido Nuevo, de Romero Feris, permanecía en las inmediaciones del edificio donde se celebró el juicio, a la espera de novedades respecto a su líder.

Romero Feris debe pagar una muy dura condena.

Repetido: "Soy un perseguido político"

El ex intendente y gobernador de Corrientes, Raúl Romero Feris, criticó hoy el fallo por el cual fue condenado a siete años de prisión y a inhabilitación perpetua para ejercer cargos públicos, al sostener que el 31 de mayo próximo la cámara que lo juzgó "pierde vigencia", al tiempo que acusó a los jueces de "vengadores políticos".

Romero Feris aseguró que "yo me siento un perseguido político y sé que me buscan sacar de la cancha política de cualquier manera", en tanto anticipó que apelará la decisión judicial. En esa línea, advirtió que "esta cámara que me ha juzgado no es constitucional, su vigencia la perdió el 10 de febrero".

"Los miembros de esta cámara que han pasado por el Consejo de la Magistratura fueron reprobados en la misma, con notas de 0, de 3 y de 1 para cada uno de ellos, así que el día 30 de mayo es el último plazo que de acuerdo a la interpretación que hace el gobierno del artículo 142 de la Constitución, este día se caen estas designaciones en comisión y esta cámara pierde vigencia", sostuvo.

QUEJA DE ALFONSIN: LE PATEAN EN CONTRA

El senador nacional Raúl Alfonsín denunció que hay "una campaña" en su contra porque "hay una jugada antipolítica muy fuerte", luego de conocerse una fotografía en la que aparece con una nota en sus manos en donde se le pide "cajonear" la postulación de un juez para camarista federal. Por este mismo tema, que provocó un verdadero revuelo en la Cámara Alta, el fiscal del crimen Pablo Lanusse promovió una denuncia para que se lo investigue sobre si está vinculado a un caso de "tráfico de influencias".

Alfonsín señaló en las últimas horas que "se está diciendo cualquier disparate sobre mí tal vez porque me ven como un cuco peligroso, izquierdista. Yo soy de centroizquierda. Pero lo que creo es que hay un desprestigio muy grande de la política y que hay una jugada antipolítica muy fuerte".

La polémica se suscitó luego de conocerse un manuscrito que aparece en las manos de Alfonsín en una fotografía publicada ayer por el matutino "La Nación" en donde se podía leer: "Juez que hay que cajonear es Antelo". Se trata del secretario letrado de la Corte Suprema Guillermo Alberto Antelo, cuyo pliego para integrar la Cámara Nacional de Apelaciones en lo Civil y Comercial Federal fue remitido al Senado de la Nación para que la comisión de acuerdos prestara acuerdo para su designación.

En su presentación, Lanusse pidió a la justicia en lo criminal federal que determine quién envió la nota a Alfonsín y reclamó que se defina si el senador nacional incurrió en el delito de incumplimiento de los deberes a su cargo.

"Cajonear -interpretó el fiscal- significa omitir el tratamiento del pliego" y con ello incumplir "las funciones propias" para el cargo de senador. Además, Lanusse consideró que "nadie puede discutir hoy la falta de legitimidad que tienen muchos de los que integran las instituciones de la República y actitudes como las que aquí se ventilan nada ayudan a elevar los grados de excelencia y eficacia de las mismas".

Alfonsín y el cuadrado de papel que desató una tormenta.

Reclamo porteño de fondos para la salud

-La Legislatura porteña reclamó al Ejecutivo de la ciudad "la inmediata ejecución" de los 4,3 millones de pesos destinados a la Secretaría de Salud, pendientes desde el mes de febrero pasado, cuando se votó el Fondo Solidario para la Emergencia Social de 10,5 millones de pesos. El tema generó una polémica durante las primeras cuatro horas de la sesión de la tarde de ayer, al ser divulgado el cronograma elaborado por el secretario de Hacienda y Finanzas de la Ciudad, Miguel Angel Pesce, para restituir esos fondos.

Los 10,5 millones de pesos fueron reunidos gracias a la reducción de gastos en la Legislatura, pero fueron utilizados en el pago de salarios del personal legislativo, cuando el Ejecutivo no envió en término la partida respectiva, dato que reveló el vicepresidente Cristian Caram. Las críticas se centraron en la desvalorización ante el dólar que sufrió el peso desde febrero pasado y la falta de previsión mostrada en tal aspecto por el gobierno de Aníbal Ibarra.

UNIVERSITARIAS

● PASANTIAS

El Gobierno porteño informó a través de un comunicado que decidió prorrogar a partir del próximo 1º de junio la duración de las pasantías universitarias que en la actualidad es de 12 meses. Según lo expresado por la administración, doce meses era un lapso de tiempo insuficiente para la capacitación de los estudiantes, por lo que se duplicó el período con una duración de 24 meses que regirá a partir del mes próximo.

● NUEVAS AUTORIDADES

El decano de la facultad de Arquitectura Berardo Dujovne, es el nuevo vicerrector de la Universidad de Buenos Aires y acompañará la nueva gestión del rector Guillermo Jaim Etcheverry en los próximo cuatro años. Dujovne fue designado en la primera sesión del Consejo Superior que preside Jaim Etcheverry, donde además se decidió cubrir cuatro secretarías de esa casa de altos estudios. Fueron elegidos para ocupar la secretaría de la UBA, Ricardo Damonte, en la de Asuntos Académicos, Ana María Teresa García Raggio, en la de Hacienda, Jorge Gosis, y en la de Ciencia y Técnica, Jorge Medina. En tanto que las secretaría de Planificación y de Institutos Asistenciales serán integradas a otras áreas.

● CURSO

La Asociación Argentina del Cáncer informa que se llevará a cabo un curso libre de arancel, de introducción a la Oncología para Pregrado de Medicina. Así mismo destaca que la inscripción para estas clases de especialización médica se iniciarán el 19 de junio próximo y continuarán el 21, 26 y 28 del mismo mes. Informes e inscripción en Tucumán 731 3er. Piso.

● DISERTARAN SOBRE CONFLICTO

En el salón de actos de la facultad de Ciencias Económicas de la Universidad del Salvador, Marcelo T. de Alvear 1335, se llevará adelante el lunes próximo una exposición acerca de la labor de la Prefectura Naval Argentina durante el Conflicto del Atlántico Sur. En esa oportunidad disertará sobre el tema el veterano de guerra Prefecto Mayor Eduardo Adolfo Olmedo, quien emitirá algunos conceptos sobre la guerra de Malvinas a propósito de cumplirse un nuevo aniversario del combate aeronaval del Guardacosta 83 "Río Iguazú".

● BECAS

El Instituto Balseiro ofrece 30 vacantes para sus carreras en el Centro Atómico Bariloche. Las becas estarán a disposición de los alumnos a partir de julio próximo y se hace saber que los interesados deberán solicitar información sobre la admisión, beca y antecedentes académicos en alumnos.a.edu.ar. o por el (02944) 445162.

● CURSOS PARA DOCENTES

La Dirección de Defensa Civil del municipio de San Martín informa que se realizan jornadas de orientación y cursos para docentes en todos los establecimientos educativos de ese distrito. Por directivas expresas del intendente, concurre a las escuelas personal especializado.

ANCIANA "NADABA" EN SUS EXCREMENTOS

Una anciana de 72 años fue encontrada abandonada en medio de sus propios excrementos en un departamento en el barrio porteño de Villa Crespo. Estaba deshidratada, con un deterioro físico generalizado, y habría sido dejada sin alimentos hace casi un mes.

La mujer fue identificada como Ester López y fue rescatada por la policía del departamento B del 2° piso del edificio de Araoz 543.

La Defensoría de Incapaces Nro. 7 a cargo de la Dra. Dasca tomó intervención a raíz de los llamados de vecinos que indicaron que desde el interior de ese departamento emanaban olores fuertes y nauseabundos, por lo que sospecharon que podría haber una persona muerta allí dentro.

Al entrar al lugar, en una de las habitaciones encontraron a la septuagenaria viva, pero en total estado de abandono, sucia, demacrada, orinada y defecada. Se solicitó una ambulancia al SAME para su posterior trasladó al hospital Durand, donde luego de ser examinada exhaustivamente se diagnosticó traumatismos varios, deshidratación y deterioro generalizado, sospechándose que el estado de abandono data de más de 25 días.

Se ignora hasta el momento si la anciana vivía sola, se cayó y ya no pudo levantarse más , o si fue abandonada a su suerte por algún familiar. La policía estaba realizando las averiguaciones pertinentes para lograr determinarlo.

El hecho provocó espanto entre los vecinos, que serán interrogados en las próximas horas para averiguar datos sobre la mujer.

Rímolo se recupera, causa se agrava

Mientras Giselle Rímolo se recupera en su domicilio luego del desmayo que sufrió anoche tras permanecer más de diez horas en los tribunales para buscar desvirtuar los 14 nuevos casos por los que está imputada cuando dirigía una clínica de su propiedad en el barrio porteño de Belgrano, se prevé que la próxima semana vuelva a prestar declaración en tanto su abogado, Fernando Burlando, anunció que pedirá la investigación por falso testimonio de varios pacientes que complicaron la situación procesal de su clienta.

Esta mañana Rímolo se recuperaba en su casa luego del desmayo que sufrió a la salida de los tribunales en medio de un remolino periodístico y que obligó a introducirla en un taxi para alejarse rápidamente del lugar, luego de más de diez horas de extenuantes declaraciones y del careo que mantuvo con la médica Susana Ceccardini, que trabajaba en el Centro de Estética Integral Elcano, propiedad de la pareja de Silvio Soldán.

La semana próxima deberá revivir el infierno de ayer, en una nueva declaración

En tanto, el abogado de Rímolo, Fernando Burlando, anunció que pedirá la investigación por falso testimonio agravado contra varios pacientes que declararon en la causa y que habrían perjudicado la situación de su clienta. "Existía en la causa información de vital importancia y que hasta el momento no se había evaluado y que ha puesto en evidencia la mentira de muchos testigos que ahora tendrán que ser investigados", aseguró Burlando a la prensa.

Según remarcó, hay gente que en el expediente declaró haber sido paciente de Rímolo y recibido medicación prescripta por ella, pero en los papeles existirían pruebas de que "no sólo no fueron atendidos por la señora, sino que no les dieron medicación y que existe un amplio cotejo de sus historias clínicas".

Giselle desmayada sobre su abogado, Fernando Burlando, tras 10 horas de indagatoria.

Ayer, bajo la lluvia, Rímolo llegó al Palacio de Tribunales del brazo de su abogado. Se la vio extremadamente pálida, casi sin maquillaje y ataviada con un largo abrigo negro. Y, al contestar las preguntas de los periodistas, la mujer dejó ver que tenía miedo por lo que estaba pasando y aseguró que su "único" deseo era que pudiera "aclararse todo". Cuando fue consultada sobre si tras esa hipotética aclaración volvería a abrir su clínica, Rímolo respondió: "Por el momento no estoy pensando en eso".

Ya en el despacho del juez de instrucción Mariano Bergés, la novia de Soldán y su abogado revisaron durante tres horas la documentación del voluminoso expediente, especialmente fichas de presuntos pacientes que se habrían atendido en su clínica, según dijeron fuentes judiciales. Y también analizaron la documentación incriminatoria incorporada al expediente, vinculada con nuevos hechos que le fueron imputados en el último mes y medio y por los que debía ser interrogada.

Tras un breve descanso la mujer fue conducida hasta una de las secretarías del juzgado, donde le fueron reiterados los hechos por los que había sido convocada a indagatoria y comenzó a exponer sobre el particular. Según dijeron fuentes judiciales, Rímolo insistió en negar las acusaciones en su contra y "sus dichos no variaron de los que ya obraban en la causa, es decir que no se vio ni favorecida ni perjudicada".

Hay 14 nuevos casos en su contra y aún falta el de la paciente que falleció

Luego Rímolo se encontró nuevamente con la arrestada médica Susana Ceccardini, a quien no veía desde que fue detenida a fines del año pasado. Lo cierto es que el careo se centró en establecer si la novia de Soldán recetaba o no a sus pacientes. Y, sobre ese punto, cada una se mantuvo en sus dichos.

Recién a las 19.30, en medio de un torbellino de micrófonos y cámaras, Giselle caminó a paso lento del brazo de su defensor y del abogado Pablo Slominsky y sólo alcanzó a decir: "Chicos, por favor, que estoy cansada" y, apenas unos pasos después, casi al entrar al taxi, fue literalmente atajada por Burlando cuando cayó desvanecida sobre el asiento trasero del vehículo.

3 MEDICOS PRESOS POR ESTAFA CON SILICONAS

Tres médicos platenses fueron detenidos en el marco de la causa judicial que investiga una presunta estafa contra el Instituto de Obras Médico Asistencial (IOMA) bonaerense con la realización de implantes de siliconas y cirugías estéticas.

Fuentes tribunalicias informaron que los detenidos fueron puestos a disposición de los fiscales Carlos Arguero y Esteban Lombardo.

Dos de los médicos se presentaron espontáneamente ayer ante el fiscal y el restante fue detenido anoche en la localidad platense de Ringuelet.

La semana pasada unas 44 mujeres, muchas de ellas policías, sospechadas de haberse practicado los implantes luego de que se falsificaran sus respectivas historias clínicas, fueron eximidas de prisión tras el pago de una fianza de 250 pesos cada una.

La medida fue adoptada por el juez de Garantías platense Néstor de Aspro.

Los fiscales Arguero y Lombardo la semana pasada también solicitaron la detención de diez médicos, seis de ellos imputados de asociación ilícita, medida que el juez De Aspro dejó en suspenso al fijar una fianza de 50.000 pesos. Los hechos que se investigan desde abril del 2001 se habrían cometido en una clínica de medicina integral de La Plata, establecimiento que se presentó en la causa como principal damnificado, y en una clínica privada de la zona.

Las investigaciones dieron comienzo cuando se comprobó que una sargento de la Policía Bonaerense se habría hecho un implante mamario de siliconas y el IOMA se hizo cargo de los gastos cuyos certificados médicos fueron adulterados y pasados como una operación de várices.

Ladrón se ahorcó en su celda

Un delincuente que se hallaba detenido por "tentativa de robo" y que contaba con antecedentes por hechos similares se mató ahorcándose con su campera en una celda de la Comisaría 41, confirmó hoy una fuente policial.

El hecho ocurrió cuando el hombre, de 30 años de edad, que según las fuentes padecía problemas depresivos, se encontraba solo en su celda de la Seccional 41 de la calle Alfredo Bufano 1820, en el barrio porteño de Villa Real. Ató la campera a la parte superior de la reja de la puerta, se dejó caer y murió estrangulado.

El sujeto había sido detenido por efectivos de esa comisaría a las 17 de la víspera, cuando junto a un cómplice entraron a robar en un comercio de la calle Nazca al 2100. Ambos fueron detenidos, pero estaban en celdas separadas.

EL TIEMPO

MINIMA	ACTUAL
15°3 a las 0.00	17°5 a las 12.00

TEMPERATURAS HORARIAS

6 hs.	16°4	9 hs.	16°6
7 hs.	16°5	10 hs.	16°9
8 hs.	16°5	11 hs.	17°2

PERSPECTIVAS PARA MAÑANA:

Cielo nublado. Probabilidad de lluvias y lloviznas. Vientos moderados del sudeste

"TOMESE" SU TIEMPO EN EL *4514-8062/66*

(SERVICIO METEOROLOGICO NACIONAL)

Susto para cocinero de "Mariana de Casa".

Asaltaron al popular chef de TV Martiniano Molina

El chef Martiniano Molina, conocido por su participación en distintos programas televisivos, fue asaltado por dos delincuentes que le robaron el auto cuando circulaba por una calle del partido de Quilmes, al Sur del Gran Buenos Aires.

Fuentes policiales informaron que el hecho se produjo cuando Martiniano Molina manejaba su automóvil Peugeot 206, en jurisdicción de la Comisaría 3ra. de Quilmes, y fue interceptado por dos delincuentes armados que tras amenazarlo le quitaron las llaves del vehículo y huyeron.

Molina, quien reside en ese partido del Sur del Gran Buenos Aires, se hizo conocido en los últimos tiempos como cocinero por televisión e integró el Seleccionado argentino de handball.

Participa en el programa "Mariana de Casa", que se emite por Canal 13, y tiene un ciclo propio en el canal de cable Gourmet.

OFICIALES RETIRADOS, ACTIVOS CONTRA EL HAMPA

Dos efectivos retirados, uno de la policía y el otro del ejército, fueron protagonistas en las últimas horas de episodios violentos: uno último a balazos a un hampón, en tanto que al otro lo balearon cuando salió en defensa de la víctima de un asalto.

Un oficial retirado de la Policía Federal mató a un delincuente que intentó asaltarlo cuando salía en automóvil del garaje de su casa, en la localidad de Villa Galicia, partido bonaerense de Lomas de Zamora. El caso ocurrió en las calles Pedernera y Derqui, de Villa Galicia, cuando el oficial inspector retirado Ramón Héctor Martínez, de 45 años, salía en su auto Volkswagen Gol del garaje de su vivienda, precisó la Departamental de Lomas de Zamora.

En ese momento, un hombre armado interceptó al automovilista y exigió la entrega del vehículo y dinero, lo que motivó que el policía se identificara como tal e impartiera la voz de alto. El delincuente, según las fuentes, abrió fuego y el efectivo retirado repelió la agresión, iniciándose un tiroteo que culminó cuando el ladrón cayó muerto, junto a su revólver calibre 38.

El asaltante muerto fue identificado como Claudio Sergio Molina, de 20 años, en tanto se informó que el fiscal Juan José Juárez no dispuso medida alguna contra el policía retirado, a quien sólo tomó declaración.

Paralelamente, un militar retirado fue gravemente herido de dos balazos en la localidad bonaerense de Ciudadela, en el partido de Tres de Febrero, al tratar de auxiliar a una vecina que estaba siendo víctima de un robo. La policía identificó al herido como Luis Polero, de 48 años, quien fue trasladado al Hospital Carrillo y luego derivado al de Haedo.

Jubilado de la Federal mató a asaltante, y otro del Ejército fue herido al defender a víctima de atraco

El hecho ocurrió anoche, a las 23, en la calle Sweiopa. Según la policía el delincuente huyó en el auto de la mujer, mientras que el militar, herido de un balazo en el cuello y otro en la espalda, fue trasladado a un centro asistencial de la zona.

La policía puso en marcha un operativo cerrojo que finalizó con el hallazgo del auto que fue abandonado a pocas cuadras del lugar del robo. En la comisaría segunda de Tres de Febrero se instruyeron actuaciones por "robo calificado de automotor, abuso de arma y lesiones graves".

Finalmente, dos hombres fueron detenidos tras tirotearse con la policía en una estación de servicio EG3 de la localidad de Garín, en el partido de Escobar, informó una fuente policial. El hecho ocurrió ayer cuando personal de una brigada de la comisaría tercera de Escobar con sede en Garín, a 48 kilómetros al norte de la Capital Federal, llegó al lugar y un hombre que conducía un Fiat Palio lo atacó a balazos.

El delincuente, que cubría a otros dos ladrones que con máscaras de látex se dirigían hacia el minimercado y la caja de recaudaciones, vació el cargador de su revólver contra los policías. El ataque fue repelido de inmediato y las balas policiales alcanzaron el vehículo destrozándole los vidrios, al tiempo que el ladrón escapaba del lugar.

Los otros dos delincuentes fueron detenidos en el lugar y se les secuestraron dos revólveres, uno calibre 32 y otro 38. La policía también se incautó de un Renault 19 que estaba estacionado a metros del lugar, sobre la ruta Panamericana, en el que habían llegado los dos hombres.

Policías con menos extras

El Ministerio de Seguridad bonaerense resolvió reducir las horas extras que percibe el personal policial, en el marco de la crisis económica que atraviesa la provincia de Buenos Aires. El titular de la cartera, Luis Genoud, precisó que "no hay reducción sino reacomodamiento de cupos, que no afectará a quienes realizan tareas de prevención porque estará focalizada en los efectivos que cumplen funciones administrativas".

La reducción fue comunicada a las distintas departamentales policiales de la provincia y se estima que el recorte estará entre el 10 y el 30 por ciento de las horas Cores (extras) destinadas mensualmente a cada jefatura policial.

Voceros de la Departamental de Lomas de Zamora confirmaron que "sobre el total de horas Cores que recibía esta jefatura se aplicó un recorte del 10 por ciento, que se trasladará a cada una de las comisarías y a cada efectivo".

"La reducción es pareja, para todos los policías" destacaron las fuentes.

Ex suboficial en original protesta contra jefes

SAN CARLOS DE BARILOCHE.- Un suboficial de la policía rionegrina al que la Justicia exoneró y condenó se instaló en un rancho en pleno Centro Cívico de Bariloche para denunciar que fue injustamente castigado por haber detenido durante una pelea al hijo de un influyente ex jefe policial. La singular medida de fuerza desconcierta a autoridades municipales y provinciales, que no saben qué hacer para resolver el conflicto, mientras el ex policía cambia la pintoresca fisonomía del centro turístico patagónico.

El ex cabo primero se instaló con una carpa en el Centro Cívico, a la que luego agregó una casa rodante que la Municipalidad le obligó a retirar y, en su reemplazo, construyó un pequeño rancho de madera y cartón, al que incluso le instaló una salamandra para calefaccionarse. Se trata de Ricardo Iznardez de la comisaría de El Bolsón, quien en un operativo de 1989 intervino en una pelea entre dos personas en un bar.

En la ocasión detuvo a uno de los contendientes, que resultó ser hijo de un policía retirado y que denunció al uniformado ante la Justicia por presuntos malos tratos.

Luego de un largo proceso, en 1992, la Cámara Segunda del Crimen lo condenó por "privación ilegítima de la libertad y abuso de autoridad", condenándolo a un año y medio de prisión en suspenso, y tres de inhabilitación.

Iznardez adujo durante una apelación de la condena, que fue castigado por haber encarcelado a un hijo de un policía retirado, con influencias en la fuerza y en Tribunales, pero el recurso fue presentado fuera de término y la condena quedó en firme.

El ex oficial Ricardo Iznárdez frente al rancho que armó en el Centro Cívico de Bariloche. Afirma que lo echaron de la policía rionegrina porque detuvo al hijo de ex jefe policial con muchas influencias.

En 1994, la Cámara Segunda dio por cumplido el plazo de la inhabilidad y ordenó "rehabilitar" a Iznardez "para ejercer la función policial"; no obstante la Policía decidió exonerarlo y lo privó de cualquier remuneración posible de la fuerza. Luego de intentos infructuosos por torcer la voluntad policial, hace 15 días Iznardez decidió instalarse con su queja en el Centro Cívico.

Efectivos de la Comisaría 10ª observan el cadáver tapado del malogrado portero atropellado por un auto, luego retirado por los médicos forenses.

SEXAGENARIO PORTERO ARROLLADO EN CABALLITO

Un hombre de 67 años, portero de un edificio, murió esta madrugada al ser atropellado por un automóvil en el barrio porteño de Caballito, cuando cruzó la calle a mitad de cuadra.

El hecho ocurrió a las 5.51 en el cruce de la calle Senillosa con la avenida Directorio, donde un automóvil marca Suzuki atropelló al hombre y lo mató en el acto, explicaron fuentes de la comisaría 10ª.

La víctima es el encargado de un edificio de la zona, cuya identidad no fue proporcionada, quien había ido a buscar los diarios en el puesto de la esquina, pero al volver fue embestido por el vehículo y murió en el acto.

Tomó intervención personal de la comisaría 10ª, en donde quedó demorado el conductor del rodado y se labran actuaciones por "Homicidio culposo" con intervención del juez en lo criminal de instrucción de esta Capital en turno.

Paralelamente, un suboficial de Gendarmería Nacional murió y otros dos hombres resultaron heridos al chocar un auto y un camión cerca de la localidad cordobesa de Juárez Celman.

La Jefatura Policial de Córdoba identificó a la víctima fatal como Raúl Ramírez, de treinta y ocho años, sargento de Gendarmería Nacional, y a los heridos como Darío Pérez, de 28, y Miguel Aguirre, de 34.

El gendarme murió en forma instantánea mientras que los ocupantes del camión resultaron heridos por lo que fueron trasladados a un centro asistencial de la zona. Finalmente, en la provincia de Mendoza, un joven de 20 años, nieto de un dirigente sindical de la CGT Disidente, murió ayer y una joven de 21 que lo acompañaba resultó con graves heridas, cuando la moto que los transportaba fue embestida por un automóvil en una calle del departamento de Godoy Cruz.

LE ROBAN SILLA DE RUEDAS A ANCIANA DISCAPACITADA

Un joven de 18 años y un menor de 16 fueron detenidos por la policía cuando corrían con una silla de ruedas robada a una sexagenaria con las piernas amputadas en la localidad bonaerense de Eufrasio Alvarez.

El insólito hecho ocurrió en la tarde de la víspera, cuando los dos delincuentes ingresaron a un local ubicado en la calle Berutti al 500, de esa localidad, y como no había nada "importante" para robar no tuvieron mejor idea que sustraerle la silla de ruedas a una mujer de 64 años. Los ladrones tomaron la silla, y haciendo caso omiso de los gritos de la anciana ganaron la calle y comenzaron a correr.

Pero, los desaprensivos ladrones no llegaron lejos, ya que tres agentes del Comando de Patrullas de San Martín los atraparon en el cruce de las calles Presidente Perón y Berutti. Según los transeúntes, fue patético ver cómo los delincuentes corrían empujando la silla, como si ésta fuera un Fórmula Uno, hasta que optaron por abandonarla y seguir corriendo, pero igual no llegaron lejos.

Precoces en el amor y en el crimen

Un menor de 17 y su novia de sólo 12, detenidos por matar de 12 puñaladas a un hombre

Un menor de 17 años y su pareja de 12 fueron detenidos por la policía acusados de haber matado de doce puñaladas a un hombre, en marzo último, en la localidad bonaerense de Florencio Varela. Los asesinos juveniles tienen impresionados a los investigadores por la frialdad y saña demostradas, pese a su corta edad.

Agentes de la comisaría 2ª de Florencio Varela allanaron ayer la casa ubicada en las calles Ñandú y Los Tilos, de esa localidad al sur del conurbano. En el lugar fue apresada la pareja sospechada por el homicidio de Rosario de Jesús Paz ocurrido el último 18 de marzo en una casilla ubicada en las calles Casuarinas y Ñandú, de Florencio Varela.

En esa oportunidad, Paz murió tras recibir doce puñaladas a la altura del corazón, indicaron fuentes policiales. La pareja detenida quedó a disposición del Fiscal Luis Armella del Departamento Judicial de Quilmes.

Fuentes policiales describieron a los precoces asesinos como de baja estatura, por lo que los compararon con los personajes del filme de terror "La novia de Chucky", la última secuela de la serie de "Chucky", el muñeco de juguete poseído por el espíritu de un asesino.

Los menores también como ese personaje de ficción, acostumbraban usar cuchillos como armas, y así ultimaron a Rosario de Jesús Paz.

No se informaron hasta el momento los móviles del bárbaro crimen, pero trascendió que los dos menores apuñalaron al unísono a su víctima, utilizando cada uno un cuchillo.

Los vecinos señalaron que fue escalofriante escuchar los aullidos de dolor del hombre, que pidió varios veces clemencia y no la obtuvo de los salvajes criminales juveniles, que asombran con su frialdad, pese a su corta edad.

Hubo un hombre que los vio salir corriendo de la escena del crimen, con sus ropas ensangrentadas, y que aportó la descripción que permitió que la policía finalmente pudiera apresarlos.

En las próximas horas serán indagados por el juez interviniente, pero por ser menores de edad, ambos son inimputables. Seguramente el joven irá a un instituto correccional de menores, en tanto que la niña que era su precoz novia quedará en custodia de sus padres, si los tiene, o de un familiar, y en pocos meses ambos estarán en la calle para protagonizar una nueva versión de "La novia de Chucky", pero en la vida real.

● OTRO JOVEN ASESINO

CORDOBA.- Un joven mató de cuatro balazos a su padre tras una violenta discusión en plena calle de un barrio periférico de la ciudad de Córdoba, informaron fuentes policiales.

El hecho ocurrió en la tarde de la víspera en la calle Igualdad al 4100 del barrio Villa Siburu, donde fue asesinado Alberto de las Mercedes Entreríos, de 50 años. De acuerdo a las fuentes, el homicidio del hombre se produjo tras mantener una fuerte discusión con uno de sus hijos, cuya identidad no fue revelada.

La investigación reveló que en un determinado momento, el joven extrajo una pistola con la cual le efectuó cuatro disparos a su padre que le produjeron la muerte antes de que pudiera ser asistido en el Hospital Municipal de Urgencias.

Dos de los balazos impactaron en el pecho de la víctima, otro en el pómulo derecho y el restante en la pierna izquierda.

JOVEN ASESINO A DOCENTE

MAR DEL PLATA.- Un joven de 21 años, detenido recientemente en Tucumán y acusado del asesinato de una docente universitaria registrado en Mar del Plata en julio del año pasado, se negó a declarar ante el fiscal de la causa, informaron fuentes judiciales.

El detenido, llamado Diego Armando Moreira, está acusado del asesinato de la docente universitaria Marcela Campana, de 35 años, cometido el 13 de julio pasado en inmediaciones del Complejo Universitario de esta ciudad.

Moreira fue detenido el 21 de marzo último en Tucumán por una tentativa de robo, pero averiguaciones y pruebas recolectadas por la Dirección de Investigaciones (DDI) de Mar del Plata permitieron imputarlo del crimen de la docente, por lo que fue derivado recientemente a esta ciudad.

El asesinato de la docente ocurrió en las primeras horas de la tarde del 13 de julio del año pasado, cuando Campana caminaba por la zona de Funes y San Lorenzo, en inmediaciones del Complejo Universitario, hacia donde se dirigía.

Campana regresaba de retirar dinero de un banco situado en Avenida Independencia y Roca, desde donde fue seguida por dos hombres en motocicleta, uno de los cuales sería Moreira, según la acusación formulada contra él. Uno de los ocupantes de la moto descendió y forcejeó con la mujer para sacarle la cartera, hasta que finalmente le efectuó un disparo que le ocasionó la muerte.

Incautan una tonelada de droga en La Matanza

Una tonelada de marihuana fue secuestrada por la Policía Federal cuando estaba a punto de realizarse una transacción frente a un hospital del partido de La Matanza, al sudoeste del Gran Buenos Aires.

En el procedimiento, realizado por la División Operaciones Metropolitanas de Drogas Peligrosas de la Federal, se detuvo a tres personas, dos de nacionalidad argentina y una paraguaya.

Según dijo el subcomisario Walter Castro, la droga secuestrada habría ingresado al país entre ayer y esta madrugada desde la ciudad paraguaya de General Pedro Juan Caballero y tendría como destino su comercialización en el Gran Buenos Aires y la Capital Federal. El operativo, que contó con la participación de personal del Grupo Especial Operativo Federal (GEOF), tuvo lugar en la avenida Brigadier Rosas 6200 (ex Provincias Unidas), frente al hospital Paroissien.

En el lugar se interceptó un utilitario Fiat Fiorino, en cuyo interior se encontraron cerca de 1.000 kilos de marihuana compactada y en panes, explicó Castro. La droga, valuada en un millón de pesos, no estaba camuflada especialmente y sólo había sido escondida bajo frazadas.

El conductor del rodado, un hombre de nacionalidad paraguaya, fue detenido, al igual que otros dos argentinos que se encontraban dentro de un Volkswagen Gol que funcionaba de apoyo.

El procedimiento se llevó a cabo en base a investigaciones mediante las cuales se determinó que se iba a realizar la transacción de un cargamento de droga en el lugar.

Los detenidos quedaron a disposición del juez federal de Morón Jorge Rodríguez.

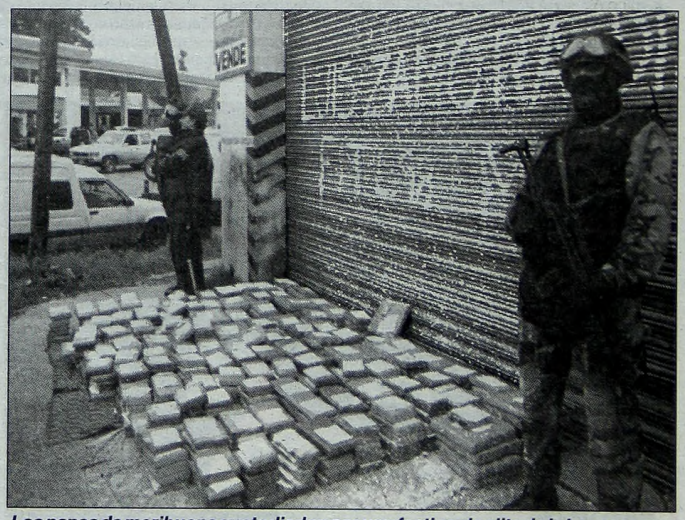

Los panes de marihuana custodiados por un efectivo de elite de la bonaerense.

Uno de los narcos detenidos, de nacionalidad paraguaya.

COCAINA Y ARMAS DE GUERRA

Al menos cinco personas detenidas, una gran cantidad de cocaína y armas de guerra incautadas, fue el resultado de megaoperativo antidrogas realizado anoche por la policía Bonaerense en la ciudad balnearia de Mar del Plata.

Un centenar de agentes de la División Narcocriminalidad Investigaciones Complejas, al mando del subcomisario Omar Mansilla, allanaron once domicilios marplatenses, en uno de los cuales funcionaba un "laboratorio" de cocaína equipado con sofisticados aparatos para el fraccionamiento de estupefacientes, informó la Policía Bonaerense.

Durante los allanamientos se incautaron armas de guerra, municiones y libretas con anotaciones y direcciones de potenciales compradores de la droga.

Además, fueron apresadas cinco personas, supuestos integrantes de una organización de narcos, que presuntamente operaría con narcotraficantes de otros países. Los operativos fueron ordenados por el Juez Federal de Mar del Plata Carlos Vázquez, en la causa caratulada como "infracción a la ley 23.737".

Gresca en boliche bailable

Cuatro hombres y una mujer fueron detenidos por la policía tras protagonizar una gresca, armados, en la entrada de un boliche de El Talar de Pacheco, al norte del Gran Buenos Aires, informaron fuentes policiales. Los sujetos fueron arrestados en ruta 197 y Canadá, después de los incidentes en la puerta del local bailable "La Mónica", de esa localidad.

Las cinco personas detenidas, de entre 21 y 31 años, estaban en un Peugeot 405 frente a ese lugar, cuando repentinamente bajaron y, con armas en sus manos, comenzaron a agredir verbalmente a las personas que estaban en la entrada del boliche. Inclusive atacaron a los efectivos de seguridad, pero finalmente fueron detenidos. Los policías revisaron el auto y encontraron un revólver calibre 38 corto y una pistola calibre 6,35.

POLICIAL crónica

● TRAVESTIS DETENIDOS

Dos travestis de 24 y 37 años, de nacionalidades uruguaya y argentina respectivamente, fueron detenidos por efectivos de la División de Defraudaciones y Estafas en un departamento ubicado en calle Rodríguez Peña al 400, por ejercicio de la prostitución y venta de estupefacientes. Se secuestraron en el lugar varias pelucas, preservativos, prótesis peneanas y 20 envoltorios conteniendo clorhidrato de cocaína.

● BANDA DE COSTUREROS

Dos hombres que se dedicaban a la confección y venta de indumentaria deportiva fueron detenidos por infracción a la ley 22.362 por orden del juzgado a cargo del Dr. Bonadío. Luego de tareas investigativas se pudo establecer que los sujetos se trasladaban en una camioneta marca VW con mercadería apócrifa, por lo que se implantó un control policial en la intersección de la calle Castañón y la Avenida Coronel Roca. Se secuestraron 300 camisetas de fútbol de distintos clubes y 50 pares de medias. Los detenidos, conocidos como "Los Costureros", son de nacionalidad argentina, de 43 y 46 años.

● 190 LITROS DE TINTA

Dos sujetos fueron detenidos por la policía luego de tareas investigativas que permitieron establecer que los hombres se dedicaban al reciclado de cartuchos de impresoras de distintas marcas sin la correspondiente licencia o autorización de las firmas importadoras. Los arrestados se desplazaban en una camioneta marca Renault Kangoo, de cuyo interior fueron secuestrados 190 litros de tinta de origen extranjero ingresadas al país en forma ilegal, que son utilizadas para la recarga de cartuchos de impresoras, y 70 cartuchos recargados de diferentes marcas.

● SECUESTRAN VINO

Nuevos procedimiento vinculados a la comercialización de vinos robados fueron efectuados por efectivos de la División Investigaciones Criminales. Esta serie de allanamientos se suman a los operativos realizados días atrás donde se había logrado la incautación de una importante cantidad de vinos de la marca Pico Rojo. Fueron allanados ahora cinco comercios y depósitos ubicados en la Capital Federal y en la zona norte del conurbano bonaerense. En capital se realizaron procedimientos en las calles Ferré al 2500, Mariano Acosta al 3200, Tabare al 3200 y Luis Piedrabuena al 3700. Allí se secuestraron 1580 cajas del citado vino y documentación. En tanto que en Avellaneda al 2300 de la localidad de San Fernando se incautaron 848 cajas de la misma bebida.

● LECOP FALSOS

Tres jóvenes fueron detenidos tras ser sorprendidos por personal de la Brigada de Investigaciones de la Policía de Salta, cuando caminaban por la calle con Lecop falsificados y droga, informaron fuentes policiales. Pese al secreto de sumario, la policía explicó que se se logró incautar cinco billetes de 20 Lecop, todos ellos fotocopiados, y que tres jóvenes fueron detenidos porque se les secuestraron una importante cantidad de "porros".

● FUGAN NUEVE PRESOS

Nueve presos alojados en el penal de una comisaría de Rosario lograron evadirse tras producir cortes en una reja y ganar un patio interior de la dependencia, informó la policía. El hecho ocurrió en el penal de la comisaría 30ª de Superí al 2800, en la zona norte de la ciudad, sin que ocurrieran escenas de violencia entre policías y detenidos. El vocero informó que al momento de la fuga en el penal policial se alojaban 35 detenidos, la mayoría por causas relacionadas con robos y hurtos.

● SEIS POLICIAS ACUSADOS

Seis policías cordobeses que revistaban en una comisaría del interior provincial fueron separados de sus cargos por la presunta detención irregular de un menor de edad, se informó oficialmente. Se trata de los comisarios Justo Vecar Manzanelli y Cosme Vargas; del subcomisario Omar Díaz y del cabo primero Juan Castro. También fueron separados de sus cargos el cabo Néstor Cáceres y el agente Juan Barrionuevo, qué revistaban en la comisaría de la localidad de Villa de Soto, distante unos 200 kilómetros al norte de la capital cordobesa. Todos fueron acusados de privación de la libertad con abuso de funciones, violación de domicilio en grado de autor, apremios ilegales y lesiones leves, en la presunta detención irregular de un menor.

● MUERE CAMIONERO

Un hombre de 60 años murió debido a las graves heridas que recibió cuando volcó el camión que conducía por una ruta del interior cordobés, informó la policía provincial. El hecho ocurrió en la ruta nacional 158, en proximidades de la localidad de Arroyo Cabral, a 160 kilómetros al sudeste de Córdoba, y la víctima fatal fue identificada como Leonides Dardo Ponce, de la ciudad de Río Tercero.

FUE LIBERADO EL HERMANO DE UN EMPRESARIO SIN PAGAR RESCATE

Un joven de 19 años, hermano de un empresario, que había sido secuestrado durante más de 20 horas en la localidad bonaerense de Boulogne, fue liberado anoche sano y salvo en José León Suárez, sin que los captores hayan cobrado el rescate. En tanto que sigue sin aparecer el hijo del dueño de una fábrica de productor químicos, raptado por delincuentes en Avellaneda.

Según informaron fuentes policiales, el muchacho que fue liberado, hermano de un industrial de la zona norte, había sido secuestrado en la noche del miércoles por varios delincuentes armados cuando circulaba con su automóvil por una calle de la localidad de Boulogne.

Habían pedido 30 mil dólares pero al final lo soltaron en un descampado de José L. Suárez

Los delincuentes se comunicaron por teléfono con la familia dela víctima, a quienes le solicitaron en un primer momento 50 mil dólares, luego bajaron sus pretensiones a 40 mil y por último a 30 mil de esa moneda estadounidense.

Bajo un total hermetismo, para preservar la vida de la víctima, la policía no brindó detalles y precisiones sobre el hecho. Tras tensas negociaciones entre los secuestradores y familiares de la víctima, se llegó a un acuerdo para entregar una suma de dinero en la localidad de José León Suárez.

Merced al rápido accionar de la policía, los secuestradores tuvieron que liberar sano y salvo al joven, sin poder cobrar el dinero que habían pedido por su rescate. Una fuente judicial indicó que el joven fue abandonado ayer pasadas las 21 en un descampado de José León Suárez.

En tanto que crece la angustia por el hijo de un empresario, que es intensamente buscado por la policía después de que varios ladrones se lo llevaron tras robar la fábrica de su padre. Si bien se especula con que podría tratarse de un secuestro, lo cierto es que hasta las últimas horas no hubo ningún dato que permita corroborar esa hipótesis.

Sin novedades de Oscar A. Ulfre.

Las cuentas bancarias del desaparecido comenzaron a ser investigadas con la intención de buscar si existieron movimientos de dinero en las últimas 24 horas. Fuentes judiciales y policiales dijeron que se pidieron informes a los bancos en donde el empresario Oscar Alfredo Ulfe, de 33 años, tiene cuentas para saber si realizó movimientos o extracciones de dinero en las últimas horas.

Es que los pesquisas sospechan que Ulfe fue secuestrado con la intención de sustraerle dinero, aunque no descartan que también pudo haber sido víctima de algún delito aún más grave. Una alta fuente judicial aseguró que hasta más de 26 horas después de la desaparición- "ningún miembro de su familia recibió alguna comunicación telefónica".

En tanto crece la angustia por la falta de noticias sobre hijo de industrial secuestrado

Tal como adelantamos en nuestra quinta edición de la víspera, Ulfe desapareció cuando dos ladrones se lo llevaron en su propio auto tras robar en la fábrica que poseía en Sarandí. Según se explicó, un grupo de ladrones había llegado hasta allí para robar, pero no sólo se llevó dinero y una máquina amoladora, sino que también resolvió cargar a Ulfe en su auto, un Mitsubishi Colt.

Desde ese momento, no se tuvo ninguna otra noticia de Ulfe, hasta que esta mañana el auto fue encontrado en la playa de estacionamiento del supermercado Auchán, de Avellaneda. Pero en el vehículo no había rastros de sangre ni de violencia, dijeron las fuentes consultadas.

Rescatan a la esposa de un comerciante

En un dramático hecho ocurrido ayer, una mujer de 44 años, esposa de un importante comerciante, permaneció varias horas raptada en poder de una banda de malvivientes, que pensaba cobrar una importante suma de dinero a modo de rescate. Este nuevo secuestro extorsivo comenzó en la localidad bonaerense de Quilmes y terminó cuando los peligrosos delincuentes liberaron a la víctima en la estación de trenes porteña de Retiro, sin haber percibido los billetes.

Calificados voceros expresaron que el ilícito empezó cuando la mujer, que ha sido oficialmente identificada como Esther Gerás, de 44 años, arribó en compañía de su marido a una clínica ubicada en Quilmes. El hombre, que se afirma es dueño de una distribuidora, dejó a su pareja en el establecimiento y luego regresó a su casa, situada en Chubut al 1.600 de Bernal, en el sector sur del Gran Buenos Aires.

Posteriormente, el comerciante recibió un llamado telefónico realizado por un individuo, que le señalaba que su esposa había sido secuestrada y que después recibiría una nueva comunicación en la cual le indicarían la suma de dinero que debía abonar si quería volver a ver con vida a su cónyuge, ya que se hallaban dispuestos a matarla.

De inmediato el hombre se contactó con las autoridades policiales, que comenzaron a investigar la terrible situación. Finalmente los maleantes dejaron libre a la aterrada damnificada, en cercanías de la estación de trenes que el ex Ferrocarril General San Martín posee en la terminal de Retiro, en Capital, sin que llegara a concretarse el pago del dinero.

Trascendió que el esclarecimiento del salvaje caso, que tiene confusas circunstancias, se encuentra en manos de los servidores públicos de la Dirección Departamental de Investigaciones de Quilmes. Anoche, los pesquisas, conducidos por el comisario inspector Guillermo Arturo González, titular de la citada dependencia, procuraban dialogar con la víctima a fin de averiguar más detalles de lo acontecido.

CREARAN 4 BRIGADAS POLICIALES ANTISECUESTROS

Ante la ola de secuestros que golpea a la provincia de Buenos Aires, sus autoridades decidieron la creación de cuatro divisiones especiales para enfrentar el gravísimo problema, que tendrán sus centros operativos en Lomas de Zamora, Vicente López, Junín y Mar del Plata.

El ministro de Justicia y Seguridad provincial, Luis Genoud, indicó que el de los secuestros "es un tema muy complejo ya que la prevención es difícil porque no se puede cuidar a todo el mundo", aunque afirmó que "la mayoría de los casos se esclarece". El ministro adelantó que firmará en las próximas horas una resolución para la formación de cuatro cuerpos de elite para combatir los secuestros extorsivos y los exprés. Las mismas contarán con 25 efectivos, que recibirán entrenamiento especial en esa modalidad delictiva y dependerán de la Dirección General de Investigaciones Complejas.

Actualmente funciona un solo grupo de este estilo, especializado en raptos, integrado solo por 12 hombres desperdigados en distintas dependencias. Estos solo se juntan cuando se requiere su intervención en algún caso de secuestro y luego vuelven a sus destinos habituales. La idea es tomar este cuerpo como base para las nuevas brigadas antisecuestros.

Los nuevos efectivos contarán con nuevas tecnologías en informática y comunicaciones, para realizar el rastreo de llamadas telefónicas y poder ubicar teléfonos tanto celulares como fijos, aunque estas innovaciones dependen del presupuesto policial actual.

Genoud explicó que llevar adelante un secuestro se necesita una determinada capacidad operativa, es decir, una logística que implica contar con más de un refugio, más de un vehículo limpio -sin pedido de captura-, telefonía descartable y un mínimo trabajo de inteligencia. No es sencillo montar estas organizaciones".

El ministro advirtió que los secuestros producidos recientemente fueron de empresarios porque los delincuentes están intentando bajar el nivel de riesgo. Saben que en estos casos, los familiares de las víctimas prefieren no hacer la denuncia a la policía y negociar directamente con los secuestradores, para preservar sus vidas.

"EL FUEGO LLEGARA A LA CASA BLANCA"

EL CAIRO, 17 (EFE).- El máximo líder del extinto régimen integrista talibán de Afganistán, mullah Omar, aseguró en una entrevista de prensa publicada hoy que "la batalla apenas ha comenzado, y su fuego devastador llegará hasta la Casa Blanca, porque ésta es la central de la injusticia y del despotismo". En la entrevista, la primera que se publica con el mulá Omar desde que su régimen ultraintegrista islámico fue derrocado en noviembre pasado y que el diario no aclara dónde y cómo se realizó, el dirigente talibán asegura que su aliado, el millonario saudí Osama Bin Laden, líder del grupo terrorista Al Qaeda, "sigue vivo".

"El jeque Bin Laden no ha muerto, sigue vivo y su muerte es un asunto que sólo está en las manos de Dios", afirma el mulá Omar al referirse al líder del grupo acusado de cometer los atentados del pasado 11 de septiembre contra Nueva York y Washington. También justifica esos atentados contra el World Trade Center de Nueva York y el Pentágono en Washington por la "política injusta" de Estados Unidos respecto al Islam y su postura parcial a favor de Israel en el conflicto con los árabes.

Para él, la milicia de los talibanes "no ha sido derrotada" en la guerra de Afganistán iniciada por EE.UU. en octubre del año pasado, sino que se ha tenido que replegar "para evitar bajas entre los civiles". "La batalla en Afganistán y Palestina no ha terminado, y va a agravarse hasta alcanzar la Casa Blanca, que es el cuartel general de la injusticia y el despotismo, ya que desde allí se ha iniciado una guerra contra el Islam y los musulmanes sin justificación legal o internacional", agrega.

"El futuro de los estadounidenses en Afganistán será un infierno y, Dios lo quiera, sufrirán una derrota inevitable, como sucedió con los británicos y la desaparecida Unión Soviética", concluye el líder ultraintegrista, que está en paradero desconocido.

Bush en el ojo de la tormenta

Dicen que Bush "no hizo nada" para impedir los atentados.

WASHINGTON, 17 (EFE y DPA).- El Gobierno de EE.UU. ha revelado el peligro de nuevos atentados en el marco de sus esfuerzos para apagar la tormenta política desatada por su reacción ante las amenazas que precedieron a los ataques terroristas del pasado 11 de septiembre. Al asumir la ofensiva ante las críticas de legisladores demócratas, el vicepresidente Dick Cheney afirmó el jueves que "las sugerencias de que se pudieron haber impedido los ataques son totalmente irresponsables e indignas de líderes nacionales en tiempos de guerra". Cheney añadió que "una investigación no debe interferir en los esfuerzos para impedir el próximo ataque, porque, sin duda, todavía existe una amenaza muy real de otro todavía más devastador". Por su parte, el líder de la minoría republicana del Senado, Trent Lott, afirmó que "no hay nada más despreciable en la política de EE.UU. que alguien insinúe que el presidente sabía que un ataque contra nuestro país era inminente y no hizo nada por impedirlo".

Polémica en EE.UU. por las advertencias de ataques; alerta por más atentados

Poco antes, la consejera de Seguridad Nacional, Condoleezza Rice, había asegurado que el Gobierno no emitió una alerta porque la información sobre los planes terroristas era demasiado general y vaga. Rice agregó que esa información nunca señaló que los objetivos de los ataques serían blancos en territorio estadounidense y se creyó que se llevarían a cabo contra intereses estadounidenses en el exterior. "Si el presidente (George W. Bush) hubiera tenido conocimiento de algo más específico o sabido que se iba utilizar un avión como misil, habría actuado", aseguró la consejera.

En un discurso en Nueva York, Cheney afirmó que Estados Unidos continúa bajo la amenaza de ataques aún más devastadores que los asestados contra Washington y Nueva York, y que se cobraron la vida de más de 3.000 personas. El vicepresidente indicó que cualquier investigación sobre los fallos que pudieron haber ocurrido antes de los ataques terroristas debería manejarse "con mucho cuidado".

Después de que la Casa Blanca admitiera el miércoles que sabía de de planes terroristas meses antes de los sucesos de Washington y Nueva York, legisladores demócratas se preguntaron si acaso el gobierno tenía suficiente información como para impedir los ataques. "Lo que tenemos que hacer ahora es averiguar qué sabía el presidente o la Casa Blanca acerca de los acontecimientos que llevaron al 11-S, cuándo los conocieron y, lo que es más importante, qué se hizo al respecto", dijo el demócrata Dick Gephardt, líder de la minoría de la Cámara de Representantes.

● PLAN CONTRA OSAMA

Dos días antes de los atentados terroristas en Estados Unidos se le presentó al presidente George W. Bush un detallado plan para la lucha mundial contra la red de Al Qaeda, según el canal de televisión NBC. Citando a fuentes estadounidenses y extranjeras, la emisora informó hoy por la noche (hora local) que sin embargo Bush no tuvo oportunidad de firmar el plan antes de los ataques terroristas del 11 de septiembre. El proyecto contenía todos los aspectos de una guerra contra la red terrorista de Osama Bin Laden, desde iniciativas diplomáticas hasta operaciones militares en Afganistán, se indicó.

OTRO "ERROR": BOMBAZO YANQUI SOBRE UNA BODA DEJO 10 MUERTOS

ISLAMABAD, 17 (DPA).- Helicópteros de combate estadounidenses atacaron anoche por error la aldea de Buljel, en el este de Afganistán, donde se estaba celebrando una fiesta de boda, causando al menos diez muertos y varios heridos, informó hoy la agencia de prensa islámica AIP, con base en Pakistán. Al parecer, los disparos al aire efectuados por los asistentes a la fiesta como manifestación de júbilo fueron interpretados erróneamente como un ataque y respondidos por los helicópteros norteamericanos.

Funcionarios del gobierno pronorteamericano de la provincia de Khost, donde ocurrió el incidente, confirmaron lo sucedido, indicó AIP, y expresaron el temor de que el número real de muertos sea "varias veces más alto", ya que el bombardeo contra la aldea de Buljel, en el distrito de Sabri, duró varias horas. Habitantes del lugar comenzaron esta mañana a buscar los cadáveres de sus familiares, pero tenían miedo de ser atacados, ya que los helicópteros seguían sobrevolando el lugar, según AIP.

La aldea de Buljel está situada a unos treinta kilómetros al noreste de Khost, la capital de la provincia homónima. El aeropuerto de Khost es utilizado por las fuerzas aéreas de la coalición antiterrorista internacional para lanzar ataques contra los últimos reductos de combatientes talibán y de la organización Al Qaeda.

EE.UU.: cura abusador se suicidó en Maryland

WASHINGTON, 17, (EFE).- Un sacerdote católico que renunció a su parroquia en Connecticut al ser acusado de abusos sexuales contra menores, se suicidó hoy en una clínica psiquiátrica de la localidad de Silver Spring, en el estado de Maryland, dijeron fuentes eclesiásticas. Agregaron que el cura Alfred J. Bietighofer, de 64 años, se ahorcó tras ser despojado el mes pasado de su sacerdocio y recibir orden de someterse a una evaluación psiquiátrica.

Fuentes de la policía del condado de George, en el vecino estado de Maryland, dijeron que Bietighofer se suicidó en su habitación del Instituto Psiquiátrico San Lucas. "Estoy profundamente consternado por la trágica muerte del padre Alfred Bietighofer", dijo en una declaración el obispo de Bridgeport, William Lori.

"A todos los feligreses y a todos a quienes el padre Bietighofer ayudó durante su sacerdocio, extiendo mis sinceras condolencias y oraciones", agregó. Las fuentes indicaron que dos hombres habían denunciado que Bietighofer los había sometido a abusos sexuales cuando eran niños a fines del decenio de 1970 y comienzos del decenio de 1980.

Corte Suprema reverá exoneración a Pinochet

SANTIAGO, Chile, 17, (EFE).- La acusación en la causa contra Augusto Pinochet solicitó a la Corte Suprema chilena que anule la exoneración del ex dictador y pidió nuevos exámenes médicos para aclarar su presunta "demencia", informaron fuentes judiciales. La petición la hizo el abogado querellante Eduardo Contreras ante la Sala Penal del Máximo Tribunal, que comenzó hoy la vista de dos recursos que impugnan el archivo temporal del proceso, dictado el pasado nueve de julio por la Corte de Apelaciones.

El ex gobernante, de 86 años, fue procesado por el juez Juan Guzmán como encubridor de 75 crímenes cometidos por la "Caravana de la Muerte" en 1973, pero fue sobreseído por el tribunal de alzada, que consideró que la "demencia subcortical moderada" que padece le impide afrontar un juicio. Contreras fue el único que expuso sus argumentos contra este fallo ante los jueces, pues la audiencia fue aplazada y quedaron pendientes, hasta el próximo miércoles, los alegatos del también querellante Juan Pavin.

Activistas reclaman nuevos exámenes médicos.

BELGICA APROBO UNA LEY DE EUTANASIA

BRUSELAS, 17, (DPA).- El Parlamento belga aprobó anoche una ley de eutanasia que autoriza a ayudar a morir a personas que lo soliciten, siempre y cuando padezcan enfermedades incurables y su muerte no sea previsible. La ley, adoptada por amplia mayoría, es vista por muchos expertos como la más liberal del mundo en su tipo, ya que incluye casos no contemplados por la ley de eutanasia holandesa, que entró en vigor a principios de abril.

El ministro de Justicia belga, Marc Verwilghen, dijo que el derecho a morir estará restringido a los mayores de edad en pleno uso de sus facultades mentales. Por lo tanto, la nueva legislación no podrá ser aplicada a enfermos mentales ni a personas que sufran algún tipo de demencia. La persona que desee morir deberá expresar su voluntad por escrito o verbalmente, pero nadie podrá ser obligado a llevar a cabo la voluntad del paciente.

Por otro lado, el médico que decida asistir al enfermo deberá estar seguro de que éste sufre y de que, de acuerdo a los últimos adelantos de la ciencia, su estado de salud es irreversible.

FEROCES COMBATES EN COLOMBIA

BOGOTA, 17, (EFE).- Las autoridades de Colombia tratan de establecer el número de muertos registrados en los últimos tres días en combates entre rebeldes de las FARC y paramilitares en Antioquía y en un bombardeo contra las bases rebeldes en Bolívar, en el que las víctimas superan el centenar según distintas versiones. Los paramilitares de derecha de las Autodefensas Unidas de Colombia (AUC) y los insurgentes de las Fuerzas Armadas Revolucionarias de Colombia (FARC) se enfrentan desde el pasado martes en la zona rural del municipio de Campamento (Antioquía, noroeste). Las autoridades municipales cifraron el miércoles en 78 el número de muertos en estos choques, ocurridos a unos 450 kilómetros al norte de Bogotá y a 100 de Medellín (capital de Antioquía). Sin embargo, el párroco de la localidad, Ovidio Castro, declaró que, de acuerdo con campesinos de la región, unos doscientos miembros de los dos grupos armados pudieron morir en el sitio "Los Chorros", a cinco kilómetros del casco urbano.

En los últimos tres días, los muertos serían más de 200

Siguen apareciendo cadáveres tras los enfrentamientos armados en Colombia.

El sacerdote católico calificó de "pavoroso" lo ocurrido y agregó que helicópteros y aviones ametrallaron la zona y los cadáveres no han podido ser recogidos porque el fuego continúa. Mientras tanto, un número indeterminado pero elevado de combatientes de las AUC murieron en bombardeos de la Fuerza Aérea en el departamento de Bolívar (norte), según informó en la noche del jueves el comandante de las Fuerzas Militares, general Fernando Tapias.

El oficial explicó que varios helicópteros y aviones de la Fuerza Aérea bombardearon dos campamentos al parecer de las AUC en la serranía de San Lucas, en el sur de Bolívar, unos 700 kilómetros al norte de Bogotá. Según varios medios de comunicación, la operación militar habría causado la muerte de entre 50 y cien miembros de las AUC. "Efectivamente, la Fuerza Aérea, tras labores de inteligencia, detectó un campamento muy grande en una parte selvática del sur de Bolívar", explicó el comandante de las Fuerzas Militares, quien precisó que hubo "un ataque masivo sobre este sitio, después de verificar que se trataba de un grupo armado". Tapias anunció para hoy la difusión de un vídeo de la Fuerza Aérea que registra los hechos y en el que se precisará la cifra de víctimas.

Apareció muerto un concejal secuestrado

IBAGUE, Colombia, 17, (EFE).- El concejal colombiano Henry Alberto Salazar, secuestrado por una columna mixta de guerrilleros de las FARC y del pequeño movimiento ERP, fue hallado asesinado en un paraje rural del departamento del Tolima (oeste), informaron fuentes policiales. La Policía indicó en Ibagué (capital del Tolima), que el cadáver de Salazar, de 40 años y concejal de la localidad de Puerto Berrío (Antioquía, noroeste), fue localizado en una carretera cercana a Líbano (300 kilómetros al oeste de Bogotá). El político fue secuestrado el pasado 29 de abril en un retén instalado en un camino del Tolima por integrantes de las Fuerzas Armadas Revolucionarias de Colombia (FARC) y del Ejército Revolucionario del Pueblo (ERP). Según los portavoces policiales, los captores le exigían una suma cercana a los 5.000 dólares a la familia del concejal.

Fuego cruzado en Cachemira

JAMMU, India, 17, (EFE).- Tropas indias y paquistaníes efectuaron disparos de mortero este viernes por la mañana a lo largo de su línea de control en la región de Cachemira, cuya soberanía reclaman ambos países, afirmó un portavoz del ministerio indio de Defensa.

Según esa fuente, las tropas paquistaníes abrieron fuego "sin previa provocación" contra puestos de las fuerzas indias en los sectores de Samba, R.S Pura y Kathua, en Cachemira, a 75 kilómetros al sur de Jammu, la capital de invierno de esta región del Himalaya. "Tiroteos con armas de bajo y mediano calibre son frecuentes en esa zona fronteriza", señaló a la AFP el coronel indio S.P.K. Singh. "Pero esta vez Pakistán ha utilizado morteros para apuntar contra nuestros puestos", agregó, precisando que las tropas indias habían respondido a los disparos.

Los tiroteos son frecuentes entre las fuerzas indias y paquistaníes apostadas a cada lado de la línea de control que separa en dos la región del Himalaya de Cachemira.

Dallas: pánico por francotirador

DALLAS, 17, (Reuters).- Un francotirador apostado en un campo abrió fuego el jueves contra dos enfermeras en el estacionamiento de un hospital en la ciudad estadounidense de Dallas, matando a una e hiriendo grave a la otra. La policía dijo que están buscando al autor de los disparos e investigando el porqué.

La enfermera pediátrica Amy Wingfield, de 31 años y madre de dos niños, fue baleada en la cabeza y murió instántaneamente, mientras Lisa Stewardt, de 41 años, fue sometida a una operación en la espalda donde recibió un impacto.

La policía explicó que el francotirador disparó dos o tres veces desde unos cientos de metros del estacionamiento. Las dos enfermeras regresaban de su pausa para almorzar cuando fueron alcanzadas por los proyectiles.

"Tenemos más de una persona que pudiera ser el posible sospechoso", dijo un portavoz de la policía. El incidente ocurrió en el estacionamiento de Centro Médico McKinney, a 50 kilómetros al noreste de Dallas.

¡UN VIOLADOR PIDIO QUE LO CASTREN!

MIAMI, EE.UU., 17, (EFE).- Un hombre de origen hispano, quien confesó a la policía que abusó sexualmente de su ahijado de once años, pidió a un juez ser castrado quirúrgicamente para evitar una condena a cadena perpetua. Ricardo José García, de 37 años, ex maestro de una escuela del condado de Miami-Dade, hizo la solicitud el miércoles al comienzo de su juicio por haber practicado una felación al menor y en el que, si es declarado culpable, sería condenado obligatoriamente a pasar el resto de su vida en la cárcel. Roberto Pertierra, el abogado de García, dijo que su cliente prefiere vivir fuera de la cárcel sin sus testículos, que en prisión por el resto de su vida con ellos. El letrado agregó que la petición se fundamenta en una ley estatal que permitiría la reducción de la sentencia. La ley de castración de Florida, que se aprobó en 1997, exige que los responsables de abusos sexuales consuetudinarios sean castrados químicamente y deja a la discreción del juez aplicar la medida a los que cometen ese tipo de delitos por primera vez. De acuerdo con esta legislación, un juez no puede ordenar la castración física, pero los acusados pueden pedirla.

"REBUSQUE PELIGROSO"

Por U$S 600, los yanquis pueden acceder a la escuela del amigo Todd Robbins, a quien en las fotos vemos "tragándose un sable" eléctrico y martillándose un clavo en la nariz, pericias como sacar unos mangos haciendo shows por ahí...

SE PERDIO EL "2º TIEMPO"

SAO PAULO, 17, (EFE).- Una mujer que había sido secuestrada en la ciudad de Sao Paulo consiguió huir de la casa en donde estaba retenida mientras sus captores veían por televisión un partido de fútbol, la gran pasión brasileña, informó la Policía. El fanatismo de sus secuestradores por el club Corinthians, uno de los más populares de Sao Paulo, y su propia osadía le valieron a la mujer, de 65 años, su pasaporte hacia la libertad perdida. El comisario Aurimar Cardoso Cunha, dijo que ésta había sido secuestrada hace una semana en la zona este de Sao Paulo.

Zanahoria "viola"

LONDRES, 17, (EFE).- Hace cuatro mil años, en Egipto, y también en los tiempos del Imperio Romano, las zanahorias eran violetas o blancas, no anaranjadas como lo son actualmente y ahora un proyecto puesto en marcha en Gran Bretaña, promete devolverles su color de origen, informó el periódico londinense Times. Según algunos estudios, el color le fue modificado en el siglo XVI por los agricultores holandeses para rendir homenaje a la dinastía de los Orange, para lo cual se utilizó una semilla proveniente de Africa del Norte.

Times informó que dibujos de hace 4 mil años hallados en Egipto también mostraban un tipo de hortaliza similar a la zanahoria, pero de color violeta; y un experto consultado por el diario dijo que en los tiempos de los romanos la zanahoria era violeta o blanca, pero nunca anaranjada. En honor a las tradiciones, pero también a que la hortaliza violeta contiene mayor cantidad de antioxidantes que protegen contra ciertas formas de cáncer y problemas cardíacos, las zanahorias volverán a su color original.

MUNDO LOCO

COMPRAR "TOCANDO EL PIANITO"

NUEVA YORK, 17, (DPA).- Una gigantesca cadena de supermercados en el Estado de Texas puso en práctica un revolucionario método de pago: la huella digital. Según destaca la prensa local, tres supermercados de la firma Kroger están probando un sistema que permite a sus clientes efectuar sus compras utilizando como identificación sus huellas digitales, en lugar de dinero en efectivo o tarjetas de crédito. Una vez realizada la compra, el cliente presiona uno de sus dedos sobre un lector que reconoce la identificación y realiza el correspondiente retiro de fondos de una cuenta. Tres meses después de su lanzamiento en Texas, los compradores se están acostumbrando lentamente a la idea de que las huellas digitales no sólo sirven para identificaciones policiales.

El nuevo sistema promete ser sumamente conveniente, porque aumenta la velocidad en las cajas registradoras y no implica que los clientes deban llevar sus billeteras o carteras al supermercado. "El programa piloto ha sido muy positivo", dijo a la prensa Gary Huddleston, vocero de la compañía. Kroger es la mayor cadena de supermercados en Estados Unidos, con 2.400 tiendas, en 32 Estados.

Sarandí se relame, Concepción sueña

Se define el ascenso a primera; Arsenal subirá aun perdiendo por un gol, mientras Gimnasia irá por la hazaña; gran expectativa

Será un sábado de gloria. ¿Para Arsenal? ¿Para Gimnasia de Entre Ríos? En la previa el conjunto de Sarandí se perfila como el gran favorito pues tiene todo a su favor para la obtención de un sueño que ni el más fanático de sus hinchas imaginó allá a mediados del 2001 cuando se puso en marcha el campeonato de la "B" Nacional y los más poderosos eran señalados como los candidatos al ascenso. Pero el fútbol premia a los que trabajan, se esfuerzan por mejorar y se muestran aplicados tácticamente. Esos atributos les pertenecen a quienes definirán mañana nada menos que un lugar en la máxima categoría del más popular de los deportes, cuando disputen los últimos noventa minutos en el Viaducto. Decíamos que el "Arse" cuenta con todas las facilidades para entrar en la historia grande: su gran momento deportivo, el estado óptimo de sus jugadores y la importante ventaja deportiva que le permite lograr el tan ansiado objetivo aún perdiendo por un gol. En cambio, el "Lobo", que alertó a su rival que está dispuesto a torcer la historia, no tiene otra alternativa que ganar por dos goles de diferencia para ser de la "A". La historia empezó a teñirse de celeste y rojo ante la notable victoria de 2 a 1 que los conducidos por Jorge Burruchaga consiguieron en la ciudad de Concepción del Uruguay después de encontrarse abajo en el marcador al término del primer tiempo.

Allí Arsenal sacó a relucir su buen juego a partir de la capacidad de sus hombres, destacándose el empuje encomiable de los hermanos Espínola, la presencia en el medio de Esmerado para recuperar y distribuir, la sapiencia de Grondona, Javier Morales y Patricio González y el oportunismo de Gareca. Por el excelente momento anímico de sus jugadores, cuesta creer que a Arsenal se le puede escapar el ascenso. Pero en el fútbol hay veces que la lógica va a parar a un tacho de basura y es eso lo que pretende Gimnasia. Cuando sean aproximadamente las 16.30 (el partido arranca a las 14.45 y será televisado) una ciudad se olvidará por un rato de las penurias y disfrutará de una jornada inolvidable. ¿Será Sarandí o Concepción del Uruguay?

Los hermanos Espínola viven con ansiedad las horas previas a la definición del Reducido de la B Nacional. Además de jugadores, son hinchas de Arsenal por lo que es entendible la emoción que sienten ante la chance histórica de subir a primera.

ARSENAL	GIMNASIA (CU)
Limia; Darío Espínola, Ruiz, Molina y Oscar Espínola; Patricio González, Esmerado y Palavecino; Grondona; Gareca y Javier Morales. **DT**: Jorge Burruchaga	Catriel Orcellet; Monge, Luciano González y Almada; Hernán Orcellet, Vendakis y Boujón; Cantero y Colombo; Leguizamón y Ceballos. **DT**: Jorge Vendakis

Arbitro: Héctor Baldassi
Cancha: Arsenal — **Hora de inicio**: 14.45 (por TV)

MIDLAND-BERA CON UN DESCENSO COMO CASTIGO

El campeonato de la C, que está a punto de dar por concluida su fase regular con la disputa de la última jornada del Clausura, tiene definido a los 10 equipos que lucharán por la gloria y a uno de los descendidos (Deportivo Riestra).

Por lo tanto para la cita final, que a excepción de Barracas-Laferrere se llevará a cabo mañana desde las 15.30, sólo queda develar quién será el segundo equipo que perderá la categoría y jugará desde la próxima temporada en la D. Los que están en riesgo son 2 y el destino quiso que tengan que enfrentarse entre sí, lo que dejará de lado todas las suspicacias. El partido que protagonizarán Midland (17) y Berazategui (22) decidirá el descenso que resta. Para salvarse, el "funebrero" deberá imponerse mientras al "naranja" le bastará un empate para asegurar la permanencia. Serán 90 minutos a todo o nada.

Además jugarán: Colegiales (24)-Acassuso (27); Luján (22)-Riestra (10); Excursionistas (24)-J. J. Urquiza (16); Liniers (16)-Lamadrid (19); Comunicaciones (29)-San Martín (18); Dálmine (22)-Cañuelas (14) y Dock Sud (26)-Argentino de Merlo (27).

FENIX Y SU GRAN CHANCE DE QUEDAR ARRIBA SOLO

Sacachispas (27) y Fénix (27) son los líderes del Clausura de la D. Pero el equipo "lila", que al término del campeonato sufrirá el descuento de 3 unidades, tendrá fecha libre. Por lo tanto, el conjunto de Pilar tendrá mañana la gran posibilidad de quedar solo en la cima cuando enfrente a F. C. Urquiza (7) en la propuesta más atractiva de la decimotercera fecha que se disputará a las 15.30. Si de analizar las actualidades futbolísticas de uno y otro se trata, llegamos a la conclusión de que Fénix tendría que obtener los 3 puntos en juego y despegarse de "Saca".

Defensores Unidos (21), que viene de sufrir una inesperada caída frente a Lugano, tratará que rehabilitarse a expensas de Juventud Unida (18) en un encuentro para nada sencillo para los conducidos por el "Turco" Claudio García. En tanto San Carlos (21), que también está en una posición expectante, será local del flojo Atlas (9).

La fecha se completa con los partidos: Lugano (18)-Sportivo Barracas (9); Muñiz (1)-Claypole (12); Ballester (17)-Alem (13); Puerto Nuevo (17)-Centro Español (18) y Arenas (13)-Yupanqui (13).

Ferro busca el triunfo que lo convierta en el mejor

Una victoria en su campo ante Flandria (54) le dará al fin a Ferro (77) la condición de equipo número 1 de la Primera "B". La posibilidad de conseguir este privilegio que otorga como beneficio el acceso directo a las semifinales del Decagonal además de la chance de definir las series como local, la tendrá mañana a partir de las 15.30 cuando se dispute la 40ª fecha del mal organizado torneo. Clasificado un par de jornadas atrás para el Reducido, el equipo de Caballito debiera conquistar el objetivo que persigue frente al "Canario".

El segundo puesto, que también ofrece el pasaporte directo a las semi, está peleado entre cuatro equipos, tres de ellos ya metidos en el Decagonal.

Ellos son Español (70), Italiano (68), Estudiantes (68) y Armenio (64), éste último con chances remotas de alcanzar ese privilegio. De los tres primeros, es el conjunto "gallego" el que tendrá el compromiso más complicado pues confrontará precisamente con Armenio. El "Azurro" no debiera tener problemas pues visitará al descendido Ituzaingó (18), mientras el "Pincha" es candidato aunque su rival, Deportivo Merlo (28), se juega la vida teniendo en cuenta su delicada situación con el descenso.

La fecha, que culminará el domingo con Almirante-Temperley, tendrá mañana también estos encuentros: Talleres (48)-San Miguel (49); Cambaceres (47)-Sarmiento (50); Brown (62)-Morón (58); Argentino de Rosario (56)-Argentino de Quilmes (49); Tristán Suárez (38)-San Telmo (41) y All Boys (57)-Atlanta (32).

LOS EQUIPOS

FERRO-FLANDRIA

FERRO: Raña; De la Canal, Tula, Yriarte y Beni; Galarza, Verón, Sosa y Klein; Costas y Rubino. **DT**: Rodolfo Della Picca.

FLANDRIA: Kippes; Lucas Montero, Agüero y De Rossi; Muñoz, Barrientos, Brito, Mercier y Menseguez; Basso y Castellón. **DT**: Omar Santorelli.

Arbitro: Alejandro Sabino.
Cancha: Ferro.

***

ARMENIO-ESPAÑOL

ARMENIO: Lima; Dávila, Godoy y Hervera; Ortiz, Villareal, Meijide, Barrios y Vieytes; Peralta y Juárez. **DT**: Miguel Gardarian.

ESPAÑOL: Bustos; Néstor Fernández, Ruiz y Stang; Lugo o Masuero, Smaldone, Huertas, Pablo López y Cinto; Romero y Luna o Pelanda. **DT**: Hilario Bravi.

Arbitro: Pablo Lunati.
Cancha: Armenio.

***

ITUZAINGO-ITALIANO

ITUZAINGO: Eyheramonho; Avalos Rivero, Scandella, Néstor López y Gandulfo; Grabre, Santacrocce y Ocamica; Aldo Bazán, Fredy Vera y Zárate. **DT**: Oscar Morales.

ITALIANO: Alonso; Ariel Crespín, Barros y Distéfano; Sebastián Gómez, Bravo, Lucas Crespín, Britos y Ramírez; Gandín y Montenegro. **DT**: Rubén Cabrera.

Arbitro: Amílcar Sandanelia.
Cancha: Ituzaingó.

***

ESTUDIANTES-DEP. MERLO

ESTUDIANTES: Hugo Giménez; Osvaldo Rodríguez, Kaezuk y Tavio; Pereyra, Bravo, Miglionico, Diego Martínez y Pasini; Gabriel Fernández y Ortigoza. **DT**: Salvador Pasini.

DEP. MERLO: Giordano; Gustavo García, César Romero, Alonso y Reyes; Rengel Sierra, Debernoche, Mendoza y Costas; Toledo y Maciel. **DT**: Néstor Ferraresi.

Arbitro: Pablo Castagnino.
Cancha: Estudiantes.

***

ARGENTINO (R)-A. DE QUILMES

ARGENTINO (R): Del Vecchio; Acevedo, Guibaudo, Giuliani y Falcón; Redondo, Ferreira y De la Vega; Bagüi; Ojeda y Robisso. **DT**: Sergio Barbieri.

A. DE QUILMES: Palombarini; Grimaux, Lemos, Riesztch y Ferrantino; Leiva, Sever, Arce y Bobadilla; De León y Piaggio. **DT**: Horacio Bidevich.

Arbitro: Alejandro Toia.
Cancha: Argentino (R).

***

CAMBACERES-SARMIENTO

CAMBACERES: César González; Lescano, Sosa, Diego Rodríguez y Martín Godoy; Velasco, Da Ponte, Gamberini y Sebastián Ruiz; Matías Sánchez y Graso. **DT**: Eduardo Borgarelli.

SARMIENTO: Drago; Martín García, Juan García, Roca y Mele; Rúgolo, Alonso, Dos Reis y Llamos; Ferradas y Matías Lo Bianco. **DT**: Hugo Déboli.

Arbitro: Pablo D'Amico.
Cancha: Cambaceres.

BROWN-MORON

BROWN: Romero; Astorga, Gonzalo González, Scalenghe y Rovetto; Navarro, Andrés Fernández y Escudero; Zen Bonacorsi; Grecco y Lema. **DT**: Daniel Raimundo.

MORON: Peratta; Campagnaro, Spíndola y Raúl López; Echazú, Ramón Martínez, Cuenca Zaldívar y Ruiz; Nanni; Aguirre y Manzini. **DT**: Raúl Pérez.

Arbitro: Jorge Diez.
Cancha: Brown.

***

ALL BOYS-ATLANTA

ALL BOYS: De Nicola; Pizzella, Ferreira y Osán; Geada, Franco, Ferrero y Silvio Alvarez; Yáñez; Diz y Solchaga. **DT**: Marcelo Rodríguez.

ATLANTA: Barrera; Vero, Loto, Gouz e Iarossi; Aguilar, Sebastián Giménez, Pedraza y Cortez; Paredes y Pereyra. **DT**: Mario Finarolli.

Arbitro: Ricardo Sugliani.
Cancha: All Boys.

TALLERES-SAN MIGUEL

TALLERES: Sebastián Blázquez; Campuzano, Donato, Villordo y Gutiérrez; Mambrín, Bonnassiolle, Scornaienchi y Raúl Pérez; Verón y Armesto. **DT**: Héctor Pereyra.

SAN MIGUEL: Cirrincione o Kulic; Berardi, Pablo Rodríguez, Zaragoza y Padilla; Artaza, Roda, Daniel González y Figueroa; Bernuez y Bettoni. **DT**: Alberto Hirschfeld.

Arbitro: Daniel Raffa.
Cancha: Talleres.

***

T. SUAREZ-SAN TELMO

T. SUAREZ: Lema; Castro, Sanabria, Rivero y Del Véliz; Fuentes, Godoy, Montero y Pontelli; Méndez y Romero. **DT**: Rubén Moreno.

SAN TELMO: Carrel; Filomena, Ita y Abeledo; Izco, Beraldi, Bogado y Gandarillas; Bruno Conti; Pasquinelli y Poggi. **DT**: Claudio Zacarías.

Arbitro: Federico Beligoy.
Cancha: T. Suárez.

COUDET PEDIRA QUE LO VENDAN

Eduardo Coudet dejó su habitual buen humor de lado para referirse a la grave situación que atraviesa nuestro país. Muy triste y angustiado por el clima de inseguridad que se vive a diario en cada rincón de la Argentina, el "Chacho" confesó ayer sus deseos de ser transferido al exterior para tener una "tranquilidad de vida", ya que "acá es imposible". El talentoso volante, que acaba de consagrarse campeón con River, reveló que se le está haciendo "muy difícil" vivir en el país y que "es tiempo de tomar decisiones para no arriesgar a la familia". De esta manera, Coudet abandonó su habitual imagen extrovertida y le dijo a la prensa que se siente "mal y angustiado" por la situación que le toca atravesar en Argentina. En ese sentido, expresó su anhelo de ser transferido al fútbol extranjero y aclaró que "no es porque esté mal en River. La situación en el país es muy difícil, no sólo a nivel económico, sino también en lo social. Se está haciendo muy complicado vivir aquí por la inseguridad que hay", analizó.

"El cambio es por una tranquilidad de vida. Me parece que hay muchas cosas más allá del fútbol y uno debe ponerlas en la balanza. Yo no estoy dispuesto a arriesgar a mi familia, si fuese soltero sería distinto", se sinceró. Coudet consideró que en Argentina "hay una inseguridad total de la que nadie está al margen. No se puede vivir pensando todo el tiempo en que no te pase nada", agregó el volante, quien le comentó "hace dos meses" sus sensaciones a la dirigencia. "Con (José María) Aguilar, por suerte, tengo una buena relación, siempre me dio más soluciones que problemas. La venta es un tema que deben manejar los dirigentes y evaluar si le conviene al club", expresó. Además, Coudet se solidarizó con Juan Román Riquelme al decir: "Lo entiendo y lo comprendo, pero no puedo pensar igual que él porque a mí no me pasó lo mismo". La referencia del "Chacho" es sobre el secuestro de Cristian, hermano del ídolo de Boca, quien declaró sus ganas de ser transferido al exterior tras ese hecho.

Dijo que es muy difícil vivir en el país por la gran inseguridad, y que es hora de tomar decisiones para no arriesgar a la familia

Por último, el simpático futbolista aseguró: "Si ahora fuera soltero y no tuviera una nena, tal vez pensaría de otra manera. Pero tengo una familia a la que proteger y acá no estoy tranquilo porque estamos expuestos como cualquier otra persona a las que le han sucedido cosas pero cuyos nombres no trascendieron" finalizó Coudet.

El "Chacho" (aquí junto a Zapata) se quiere ir del país.

El Chori disfruta de este gran momento

El delantero Alejandro Domínguez, que pasó de los sinsabores que vivió en Quilmes y la grave lesión que sufrió durante el mundial sub 20 que se jugó en Argentina a este brillante presente en River, aseguró que quiere "disfrutar lo bueno" porque conoce "lo que es vivir las malas". "La verdad es que firmar tantos autógrafos es algo raro, pero voy a tener que acostumbrarme. Igual quiero disfrutar ahora, porque sé lo que es vivir las malas", señaló el cada vez más popular "Chori" mientras intentaba llegar a su Peugeot 206 deportivo, misión que le resultaba más que imposible, ya que lo rodeaban decenas de hinchas de River que pugnaban por un recuerdo suyo.

El nuevo ídolo "millonario", todavía no tomó conciencia de la fama que se ganó al brillar en el encuentro frente a Argentinos, que consagró por trigésima vez a la entidad de Núñez. "No lo puedo creer. La verdad es que no esperaba debutar en el torneo y hacer un gol. Fue algo increíble", explicó este joven delantero que cumplirá 21 años el 10 de junio próximo.

Es que este chico nacido en Lanús y forjado en las inferiores de Quilmes (equipo con el que perdió más de un ascenso a primera) tuvo su explosión en el Sudamericano de Ecuador sub 20, luego se fracturó tibia y peroné en el mundial de esa categoría que se jugó en Argentina y ahora está viviendo su mejor momento en River.

"De la lesión me quiero olvidar, aunque de vez en cuando me duele el tobillo. Todavía me tengo que cuidar de eso", explicó. Justamente, el "Chori" será operado la próxima semana en el tobillo derecho, según informó Rafael Giulietti, médico del plantel "millonario". Durante la intervención le extraerán los implementos que le colocaron en aquella ocasión para soldar la zona dañada en el partido con el seleccionado francés. En consecuencia, el jugador permanecerá dos semanas inactivo -lo que tarda la cicatrización ósea- y estará en óptimas condiciones para comenzar la pretemporada el próximo 6 de junio.

TODO LISTO PARA LA DESPEDIDA

En River ya tienen todo listo para el encuentro de despedida a jugarse en Rosario ante Central. Angel David Comizzo y Martín Demichelis volverán al primer equipo y los "millonarios" quieren una despedida con todo, aunque, claro está, los rosarinos no se sumarán a la fiesta que quiere realizar el campeón, y seguramente saldrán a jugarle a cara de perro. Pero más allá de cómo se puede llegar a plantear el encuentro, River irá con lo mejor al Gigante de Arroyito. Las nombradas serán dos de las variantes que introducirá Ramón Díaz en el equipo titular respecto de la formación que superó el pasado domingo a Argentinos y se alzó con el torneo Clausura.

Como decimos, al arco volverá Angel Comizzo, tras cumplir con la suspensión de dos fechas que le aplicara oportunamente el Tribunal de Disciplina, en tanto que Martín Demichelis reemplazará a Celso Ayala, que junto a Pedro Sarabia y Nelson Cuevas se encuentra junto a la Selección de Paraguay en la preparación final del Mundial Corea-Japón.

En consecuencia, la alineación que se medirá con Central el domingo, será la siguiente: Comizzo; Demichelis; Garcé y Rojas; Coudet, Ledesma, Cambiasso y Zapata; D'Alessandro; Domínguez y Cavenaghi. Estos once, en una práctica de fútbol vapulearon a una formación suplente, por 4 a 1. Los goles fueron marcados por Domínguez, Cambiasso, Demichelis y D'Alessandro. El tanto del "Cabezón" fue una "joyita", ya que antes de anotar dejó a tres hombres en el camino, incluido el arquero.

BOCA SE QUEDO SIN E

La dura marca de Orteman evita que prospere el ataque xeneize a través de José María Calvo.

El que no arriesga no gana, pero quien se juega demasiado, a veces pierde, y eso le pasó a Boca. Porque cuando recién comenzaba el torneo Clausura, que finalizó con la consagración de River, el "Maestro" Tabárez decidió con la entrada de varios suplentes resignar el campeonato local y jugarse a la Copa Libertadores, en la memoria de muchos hinchas de Boca quedará aquel encuentro con Lanús que significó la demostración de una idea "libertadora".

Hoy, a una fecha para la culminación del Clausura, Boca se quedó sin la torta. Porque esa Copa Libertadores ya fue. Hoy es historia. El equipo dirigido por Oscar Tabárez dejó todas las ilusiones enterradas en Asunción, ante un Olimpia que con un poco más le alcanzó. Un 1-0 indiscutido. Un 1-0 que deja a los "xeneizes", sin el pan y sin la torta, y para colmo, el pan es de River. ¡Qué temporadita!

La eliminación de Boca, que había comenzado a escribirse con la igualdad 1-1 en la Bombonera, en el primer partido de la serie, se cristalizó con una conquista de Néstor Isasi, a los 22 minutos del segundo tiempo.

El temprano final del equipo "xeneize" en la copa dejó al ciclo que conduce el uruguayo Oscar Tabárez sin demasiados logros que exhibir luego de la consagración de River en el campeonato local.

En un repleto Defensores del Chaco, Olimpia ejerció una clara superioridad sobre Boca en el arranque del partido, nutrido en sit arcos. El equipo argentin frió en el comienzo los pe por los laterales del equip de Roberto Abbondanci

A los 15 minutos, cuand la confusión, el ex Racing

Priorizó la C el Clausura y anoche frent dejó con las

mate de zurda que se perd vesaño. Sin embargo, el e Tabárez, de a poco, creci bró el desarrollo. Juan Ro vel que potencialmente p tarle a su equipo la dosis d nalizar esa recuperación. A no, que terminó la etapa co vo algunas buenas oportu el propio Riquelme despe

ROMAN: EL "MISTERIO" CONTINUA

¿Habrá sido uno de los últimos partidos de Juan Román Riquelme con la camiseta de Boca? ¿Habrá sido Riquelme el que estuvo ayer en el Estadio Defensores del Chaco? Dos preguntas que sólo el volante de Boca podrá contestar. La noche de Asunción, en el césped del Defensores del Chaco, no fue como en otras canchas por donde supo desparramar su fútbol, porque se lo vio impreciso, débil cuando debió ir a trabar alguna pelota y sin demasiada puntería.

El volante no puede más. El peso de lo extra futbolístico es demasiado para su edad, y para su juego. Cada vez más fuerte se hace la posibilidad sobre la ida de Román, de nuestro país o del fútbol, según él mismo lo expresó.

El Maestro Tabárez carga con el fardo

Dijo que no hay nada que discutir y negó que fuera el fin de su ciclo como DT xeneize

ASUNCION, 17.- Con el resultado sentenciado que significaba la pronta eliminación de Boca de la Copa Libertadores, las miradas apuntaron hacia el técnico uruguayo "Maestro" Oscar Tabárez, que desde su llegada a la entidad de la Ribera no fue bien recibido, calificó la eliminación como una "derrota dura", aceptando que "no hay nada para discutir" y negando que esto signifique "el cierre de un ciclo".

Tras la caída con el equipo de Olimpia (1-0), en Asunción, el uruguayo se sinceró al decir que desde que asumió el cargo, el pasado 11 de enero, "las cosas no salieron como esperaba" y aclaró que hacer comparaciones con gestiones anteriores en este momento "es irrelevante".

De esta manera, el "Maestro" intentó relativizar las preguntas referidas a vincular su ciclo con el de su exitoso antecesor, Carlos Bianchi, en el que se cosecharon tres títulos locales, dos Copas Libertadores y una Intercontinental.

"Yo hago autocrítica interna y reconozco que desde que empezamos a trabajar, el pasado 11 de enero, las cosas no salieron como pensábamos", dijo Tabárez.

El director técnico reconoció que la eliminación fue "dura" porque "todos tenían ilusiones", pero admitió que "no hay nada para discutir". "Olimpia tuvo ocasiones para justificar la victoria pero lo que más bronca da es que el gol de ellos llegó en el mejor momento de Boca y que lograron la clasificación sin haber marcado por parte de sus jugadores", agregó.

La referencia del uruguayo es para los 2 goles conseguidos por Olimpia en la serie, ambos anotados en contra por defensores de Boca: Cristian Traverso, en la Bombonera y Rolando Schiavi, en Asunción.

"Creo que los paraguayos fueron superiores en los primeros 20 minutos, cuando nos complicaron con centros aéreos, pero después, en el segundo tiempo, nosotros mejoramos y ellos llegaron al gol cuando no lo merecían", redondeó.

El "Maestro" no se olvidó de lo hecho de local y señaló: "En 'La Bombonera' atacamos durante media hora, arriesgamos en ataque. Acá quisimos cubrir mejor los espacios, no darles tanto lugar".

"Hay que digerir rápido este resultado y dejar de pensar en la copa porque ya es historia", culminó el director técnico de Boca, antes de partir del estadio Defensores del Chaco. Ahora sólo resta esperar ver cuáles serán las reacciones en el seno de la dirigencia "xeneize", que deberá afrontar este traspié copero como nunca lo hizo, más aún, después de tantos logros en la "era Bianchi". Por ahora el DT se hizo cargo del fardo, habrá que ver si aguanta.

Juan Román Riquelme, que tuvo una muy mala noche, deja en el camino a Víctor Quintana.

BOCA SE QUEDO SIN EL PAN Y SIN LA TORTA

La dura marca de Orteman evita que prospere el ataque xeneize a través de José María Calvo.

El que no arriesga no gana, pero quien se juega demasiado, a veces pierde, y eso le pasó a Boca. Porque cuando recién comenzaba el torneo Clausura, que finalizó con la consagración de River, el "Maestro" Tabárez decidió con la entrada de varios suplentes resignar el campeonato local y jugarse a la Copa Libertadores, en la memoria de muchos hinchas de Boca quedará aquel encuentro con Lanús que significó la demostración de una idea "libertadora".

Hoy, a una fecha para la culminación del Clausura, Boca se quedó sin la torta. Porque esa Copa Libertadores ya fue. Hoy es historia. El equipo dirigido por Oscar Tabárez dejó todas las ilusiones enterradas en Asunción, ante un Olimpia que con un poco más le alcanzó. Un 1-0 indiscutido. Un 1-0 que deja a los "xeneizes", sin el pan y sin la torta, y para colmo, el pan es de River. ¡Qué temporadita!

La eliminación de Boca, que había comenzado a escribirse con la igualdad 1-1 en la Bombonera, en el primer partido de la serie, se cristalizó con una conquista de Néstor Isasi, a los 22 minutos del segundo tiempo.

El temprano final del equipo "xeneize" en la copa dejó al ciclo que conduce el uruguayo Oscar Tabárez sin demasiados logros que exhibir luego de la consagración de River en el campeonato local.

En un repleto Defensores del Chaco, Olimpia ejerció una clara superioridad sobre Boca en el arranque del partido, nutrido en situaciones de riesgo frente a los arcos. El equipo argentino, impreciso con la pelota, sufrió en el comienzo los pelotazos cruzados y los ataques por los laterales del equipo paraguayo, que llegó al arco de Roberto Abbondancieri en varias oportunidades.

A los 15 minutos, cuando Boca estaba dominado por la confusión, el ex Racing, Gastón Córdoba sacó un remate de zurda que se perdió apenas por encima del travesaño. Sin embargo, el equipo orientado por Oscar Tabárez, de a poco, creció en el medocampo y equilibró el desarrollo. Juan Román Riquelme, lejos del nivel que potencialmente puede ofrecer, no logró aportarle a su equipo la dosis de criterio necesaria para canalizar esa recuperación. Aun así, el conjunto argentino, que terminó la etapa con el partido bajo control, tuvo algunas buenas oportunidades, entre ellas una que el propio Riquelme desperdició a los 12 minutos con un tiro desde afuera del área, luego de eludir a 2 hombres.

Priorizó la Copa, descuidó el Clausura y la derrota de anoche frente a Olimpia lo dejó con las manos vacías

Marcelo Delgado, a los 30', tuvo otra buena chance: recibió un pase en profundidad de Abel Balbo y, dentro del área, solo, de zurda, remató desviado.

En el complemento Boca fue un poco más, pero los paraguayos, en su peor momento, se pusieron en ventaja y con eso liquidaron las posibilidades de un anémico equipo argentino.

Fue a los 22 minutos cuando un violento tiro libre ejecutado por Isasi se desvió en Rolando Schiavi y descolocó a Abbondancieri.

Desde entonces Boca no encontró respuestas ni dentro ni fuera de la cancha, ya que las variantes introducidas por Tabárez no redundaron en ningún beneficio. Tras el gol Boca se lanzó decididamente sobre el campo rival, en forma desordenada, caótica, y sin argumentos. Olimpia, con la ventaja y el tiempo a su favor, trabajó esos minutos con el oficio que ya había lucido en la Bombonera, y así extinguió las últimas esperanzas de Boca.

Ahora para Boca sólo le queda afrontar el encuentro ante Newell's para finalizar el torneo Clausura, porque la copa pasará a ser sólo un buen recuerdo de viejos buenos tiempos, cuando se ganaba todo y no había rival difícil. Afuera por Olimpia, la posible ida de Riquelme y muchas cosas más parece que le sucederán a Boca después del mundial.

Néstor Isasi, autor del gol de la victoria, festeja la conquista junto a Enciso; Olimpia jugará una de las semifinales de la Copa Libertadores de América con Gremio.

ROMAN: EL "MISTERIO" CONTINUA

¿Habrá sido uno de los últimos partidos de Juan Román Riquelme con la camiseta de Boca? ¿Habrá sido Riquelme el que estuvo ayer en el Estadio Defensores del Chaco? Dos preguntas que sólo el volante de Boca podrá contestar. La noche de Asunción, en el césped del Defensores del Chaco, no fue como en otras canchas por donde supo desparramar su fútbol, porque se lo vio impreciso, débil cuando debió ir a trabar alguna pelota y sin demasiada puntería.

El volante no puede más. El peso de lo extra futbolístico es demasiado para su edad, y para su juego. Cada vez más fuerte se hace la posibilidad sobre la ida de Román, de nuestro país o del fútbol, según él mismo lo expresó.

OLIMPIA 1 – 0 BOCA

Tavarelli; Néstor Isasi, Zelaya (27m PT Pedro Benítez), Julio César Cáceres y Henrique Da Silva; Orteman, Enciso, Quintana (23m ST Franco) y Gastón Córdoba (ST Miguel Benítez); Richart Báez y Caballero. DT: Nery Pumpido.

Abbondancieri; Calvo, Schiavi, Burdisso y Clemente Rodríguez (40m ST Cristian Giménez); Omar Pérez (30m ST Guillermo Barros Schelotto), Battaglia, Traverso y Riquelme; Delgado y Balbo (14m ST Tévez). DT: Oscar Tabárez.

Gol en el segundo tiempo: 22m Isasi (O).
Tarjetas amarillas: Caballero (O); Battaglia, Clemente Rodríguez y Riquelme (B).
Árbitro: Antonio Pereira (Brasil) (Mal); amonestó muy poco y siempre estuvo lejos de las jugadas, dejando pasar varias piernas fuertes. Por momentos hizo recordar esos arbitrajes localistas de otras épocas en Copa Libertadores.
Estadio: Defensores del Chaco. Público: 40 mil espectadores.

El Maestro Tabárez carga con el fardo

Dijo que no hay nada que discutir y negó que fuera el fin de su ciclo como DT xeneize

ASUNCION, 17.- Con el resultado sentenciado que significaba la pronta eliminación de Boca de la Copa Libertadores, las miradas apuntaron hacia el técnico uruguayo "Maestro" Oscar Tabárez, que desde su llegada a la entidad de la Ribera no fue bien recibido, calificó la eliminación como una "derrota dura", aceptando que "no hay nada para discutir" y negando que esto signifique "el cierre de un ciclo".

Tras la caída con el equipo de Olimpia (1-0), en Asunción, el uruguayo se sinceró al decir que desde que asumió el cargo, el pasado 11 de enero, "las cosas no salieron como esperaba" y aclaró que hacer comparaciones con gestiones anteriores en este momento "es irrelevante".

De esta manera, el "Maestro" intentó relativizar las preguntas referidas a vincular su ciclo con el de su exitoso antecesor, Carlos Bianchi, en el que se cosecharon tres títulos locales, dos Copas Libertadores y una Intercontinental.

"Yo hago autocrítica interna y reconozco que desde que empezamos a trabajar, el pasado 11 de enero, las cosas no salieron como pensábamos", dijo Tabárez.

El director técnico reconoció que la eliminación fue "dura" porque "todos tenían ilusiones", pero admitió que "no hay nada para discutir". "Olimpia tuvo ocasiones para justificar la victoria pero lo que más bronca da es que el gol de ellos llegó en el mejor momento de Boca y que lograron la clasificación sin haber marcado por parte de sus jugadores", agregó.

La referencia del uruguayo es para los 2 goles conseguidos por Olimpia en la serie, ambos anotados en contra por defensores de Boca: Cristian Traverso, en la Bombonera y Rolando Schiavi, en Asunción.

"Creo que los paraguayos fueron superiores en los primeros 20 minutos, cuando nos complicaron con centros aéreos, pero después, en el segundo tiempo, nosotros mejoramos y ellos llegaron al gol cuando no lo merecían", redondeó.

El "Maestro" no se olvidó de lo hecho de local y señaló: "En 'La Bombonera' atacamos durante media hora, arriesgamos en ataque. Acá quisimos cubrir mejor los espacios, no darles tanto lugar".

"Hay que digerir rápido este resultado y dejar de pensar en la copa porque ya es historia", culminó el director técnico de Boca, antes de partir del estadio Defensores del Chaco. Ahora sólo resta esperar ver cuáles serán las reacciones en el seno de la dirigencia "xeneize", que deberá afrontar este traspié copero como nunca lo hizo, más aún, después de tantos logros en la "era Bianchi". Por ahora el DT se hizo cargo del fardo, habrá que ver si aguanta.

Juan Román Riquelme, que tuvo una muy mala noche, deja en el camino a Víctor Quintana.

Las Aguilas vuelan bien alto

El duelo entre mexicanos fue para América que venció al Morelia por 2 a 1

Imparable. Así es el rendimiento del América mexicano que se clasificó para las semifinales de la Copa Libertadores con una racha invicta de 10 partidos prolongada al derrotar, en la noche de ayer, 2-1 al Morelia y ganar el duelo que los mexicanos tuvieron en el certamen.

El equipo del técnico Manuel Lapuente soportó una gran presión del Morelia, que llegó con la carga del 1-2 del partido de ida, pero consiguió llegar a semifinales de la Libertadores donde ya lo espera el Sao Caetano de Brasil.

El América, que disputa las semifinales del torneo mexicano, ganó invicto el Grupo 7 de la Libertadores y ahora tiene una marca de 10 partidos sin perder con 8 triunfos y 2 empates.

Unos 80.000 espectadores vieron al América frenar los ataques del Morelia, que dirige el argentino Rubén Omar Romano, para sorprender con 2 contragolpes que los mexicanos Cristian Patiño y José Antonio Castro transformaron en gol, mientras que el argentino Darío Franco anotó el tanto del Morelia.

El América tuvo un partido muy difícil, porque desde el minuto 6 se quedó con 10 jugadores por la expulsión del chileno Rojas, obligando a plantear un esquema defensivo, por lo cual en el ataque, sólo Patiño y el argentino Hugo Castillo inquietaban y bastante al Morelia, aunque fue el delantero mexicano quien tuvo las mejores jugadas. Estos fueron los equipos:

AMERICA 2
Ríos; José Antonio Castro, Ricardo Rojas, Davino y Salinas; Pavel Pardo, Rodrigo Lara, Veiga y Octavio Valdés (26m PT Jesús López Meneses, 15m ST Andrés Silva); Hugo Castillo (30m ST Alvaro Ortiz) y Patiño. DT: Manuel Lapuente.

MORELIA 1
Buljubasich; Omar Rodríguez (29m PT Mario Ruiz), Darío Franco, Joel Sánchez y Roberto Hernández; Hugo Chávez, Davino (2m ST Javier Lozano), Noriega y Carlos Morales; Chitiva (ST Ismael Iñiguez) y Glaría. DT: Rubén Omar Romano.

Tarjeta roja: 6m PT Ricardo Rojas (A), por juego Brusco.
Árbitro: Felipe Ramos Rizo (México).

Patiño, Lipatin y Alvaro Ortiz celebran el triunfo de América de México.

"AHORA HAY QUE TRABAJAR DURO"

Cuando escala muy alto y los resultados se dan, es todo muy lindo, pero cuando llega el turno de bajar de las alturas, duele y se extrañan esos viejos buenos tiempos. De esa forma parece estar destinada la vida del presidente de Boca, Mauricio Macri, que al hablar de la eliminación de Boca afirmó que el equipo tendrá que "trabajar duro" tras quedar fuera de la Copa Libertadores de América, para volver a ser protagonista el próximo año.

"Habrá que trabajar duro este año para ensamblar este equipo joven y volver a ser protagonista el año próximo", afirmó Macri tras el partido disputado en el estadio Defensores del Chaco, de Asunción.

El dirigente dijo que la primera sangría del equipo será la del volante Cristian Traverso, que se incorporará al fútbol mexicano, y no descartó que otros jugadores emigren al considerar que el país "está en un momento crítico y todos quieren ganar más".

• **¿SOBORNO INTERCONTINENTAL?:** Una gravísima denuncia publicada por un diario colombiano responsabilizó indirectamente a Boca de haber intentado sobornar a través de una organización de ex árbitros de ese país a Oscar Julián Ruiz, quien fuera juez de la final de la Copa Intercontinental 2000 disputada entre el equipo entonces dirigido por Carlos Bianchi y el Real Madrid de España, en Tokio, capital de Japón. La denuncia le atribuye la gestión del intento de soborno a una organización conformada por ex árbitros colombianos que económicamente estarían sustentados por los carteles de la droga más reconocidos a nivel mundial. De todas formas, las publicaciones no mencionan, en ningún momento, a los verdaderos interesados en impulsar la iniciativa para proponerle a Ruiz un "arreglo" que beneficiara posteriormente a Boca. Igualmente, si fuese cierto. ¿Recién lo denuncian? Muchachos...

L PAN Y SIN LA TORTA

ciones de riesgo frente a los
mpreciso con la pelota, su-
azos cruzados y los ataques
paraguayo, que llegó al arco
en varias oportunidades.
Boca estaba dominado por
Gastón Córdoba sacó un re-

pa, descuidó la derrota de a Olimpia lo manos vacías

apenas por encima del tra-
uipo orientado por Oscar
n el mediocampo y equili-
nán Riquelme, lejos del ni-
de ofrecer, no logró apor-
criterio necesaria para ca-
un así, el conjunto argenti-
el partido bajo control, tu-
dades, entre ellas una que
ció a los 12 minutos con un tiro desde afuera del área, luego de eludir a 2 hombres.

Marcelo Delgado, a los 30', tuvo otra buena chance: recibió un pase en profundidad de Abel Balbo y, dentro del área, solo, de zurda, remató desviado.

En el complemento Boca fue un poco más, pero los paraguayos, en su peor momento, se pusieron en ventaja y con eso liquidaron las posibilidades de un anémico equipo argentino.

Fue a los 22 minutos cuando un violento tiro libre ejecutado por Isasi se desvió en Rolando Schiavi y descolocó a Abbondancieri.

Desde entonces Boca no encontró respuestas ni dentro ni fuera de la cancha, ya que las variantes introducidas por Tabárez no redundaron en ningún beneficio. Tras el gol Boca se lanzó decididamente sobre el campo rival, en forma desordenada, caótica, y sin argumentos. Olimpia, con la ventaja y el tiempo a su favor, trabajó esos minutos con el oficio que ya había lucido en la Bombonera, y así extinguió las últimas esperanzas de Boca.

Ahora para Boca sólo le queda afrontar el encuentro ante Newell's para finalizar el torneo Clausura, porque la copa pasará a ser sólo un buen recuerdo de viejos buenos tiempos, cuando se ganaba todo y no había rival difícil. Afuera por Olimpia, la posible ida de Riquelme y muchas cosas más parece que le sucederán a Boca después del mundial.

OLIMPIA 1 — 0 BOCA

Tavarelli; Néstor Isasi, Zelaya (27m PT Pedro Benítez), Julio César Cáceres y Henrique Da Silva; Orteman, Enciso, Quintana (23m ST Franco) y Gastón Córdoba (ST Miguel Benítez); Richart Báez y Caballero. DT: Nery Pumpido.

Abbondancieri; Calvo, Schiavi, Burdisso y Clemente Rodríguez (40m ST Cristian Giménez); Omar Pérez (30m ST Guillermo Barros Schelotto), Battaglia, Traverso y Riquelme; Delgado y Balbo (14m ST Tévez). DT: Oscar Tabárez.

Gol en el segundo tiempo: *22m Isasi (O).*
Tarjetas amarillas: *Caballero (O); Battaglia, Clemente Rodríguez y Riquelme (B).*
Arbitro: *Antonio Pereira (Brasil) (Mal); amonestó muy poco y siempre estuvo lejos de las jugadas, dejando pasar varias piernas fuertes. Por momentos hizo recordar esos arbitrajes localistas de otras épocas en Copa Libertadores.*
Estadio: *Defensores del Chaco. Público: 40 mil espectadores.*

Néstor Isasi, autor del gol de la victoria, festeja la conquista junto a Enciso; Olimpia jugará una de las semifinales de la Copa Libertadores de América con Gremio.

Las Aguilas vuelan bien alto

El duelo entre mexicanos fue para América que venció al Morelia por 2 a 1

Imparable. Así es el rendimiento del América mexicano que se clasificó para las semifinales de la Copa Libertadores con una racha invicta de 10 partidos prolongada al derrotar, en la noche de ayer, 2-1 al Morelia y ganar el duelo que los mexicanos tuvieron en el certamen.

El equipo del técnico Manuel Lapuente soportó una gran presión del Morelia, que llegó con la carga del 1-2 del partido de ida, pero consiguió llegar a semifinales de la Libertadores donde ya lo espera el Sao Caetano de Brasil.

El América, que disputa las semifinales del torneo mexicano, ganó invicto el Grupo 7 de la Libertadores y ahora tiene una marca de 10 partidos sin perder con 8 triunfos y 2 empates.

Unos 80.000 espectadores vieron al América frenar los ataques del Morelia, que dirige el argentino Rubén Omar Romano, para sorprender con 2 contragolpes que los mexicanos Cristian Patiño y José Antonio Castro transformaron en gol, mientras que el argentino Darío Franco anotó el tanto del Morelia.

El América tuvo un partido muy difícil, porque desde el minuto 6 se quedó con 10 jugadores por la expulsión del chileno Rojas, obligando a plantear un esquema defensivo, por lo cual en el ataque, sólo Patiño y el argentino Hugo Castillo inquietaban y bastante al Morelia, aunque fue el delantero mexicano quien tuvo las mejores jugadas. Estos fueron los equipos:

AMERICA 2

Ríos; José Antonio Castro, Ricardo Rojas, Davino y Salinas; Pavel Pardo, Rodrigo Lara, Veiga y Octavio Valdés (26m PT Jesús López Meneses, 15m ST Andrés Silva); Hugo Castillo (30m ST Alvaro Ortiz) y Patiño. DT: Manuel Lapuente.

MORELIA 1

Buljubasich; Omar Rodríguez (29m PT Mario Ruiz), Darío Franco, Joel Sánchez y Roberto Hernández; Hugo Chávez, Davino (2m ST Javier Lozano), Noriega y Carlos Morales; Chitiva (ST Ismael Iñiguez) y Glaría. DT: Rubén Omar Romano.

Tarjeta roja: 6m PT Ricardo Rojas (A), por juego Brusco.
Arbitro: Felipe Ramos Rizo (México).

Patiño, Lipatin y Alvaro Ortiz celebran el triunfo de América de México.

"AHORA HAY QUE TRABAJAR DURO"

Cuando escala muy alto y los resultados se dan, es todo muy lindo, pero cuando llega el turno de bajar de las alturas, duele y se extrañan esos viejos buenos tiempos. De esa forma parece estar destinada la vida del presidente de Boca, Mauricio Macri, que al hablar de la eliminación de Boca afirmó que el equipo tendrá que "trabajar duro" tras quedar fuera de la Copa Libertadores de América, para volver a ser protagonista el próximo año.

"Habrá que trabajar duro este año para ensamblar este equipo joven y volver a ser protagonista el año próximo", afirmó Macri tras el partido disputado en el estadio Defensores del Chaco, de Asunción.

El dirigente dijo que la primera sangría del equipo será la del volante Cristian Traverso, que se incorporará al fútbol mexicano, y no descartó que otros jugadores emigren al considerar que el país "está en un momento crítico y todos quieren ganar más".

• **¿SOBORNO INTERCONTINENTAL?:** Una gravísima denuncia publicada por un diario colombiano responsabilizó indirectamente a Boca de haber intentado sobornar a través de una organización de ex árbitros de ese país a Oscar Julián Ruiz, quien fuera juez de la final de la Copa Intercontinental 2000 disputada entre el equipo entonces dirigido por Carlos Bianchi y el Real Madrid de España, en Tokio, capital de Japón. La denuncia le atribuye la gestión del intento de soborno a una organización conformada por ex árbitros colombianos que económicamente estarían sustentados por los carteles de la droga más reconocidos a nivel mundial. De todas formas, las publicaciones no mencionan, en ningún momento, a los verdaderos interesados en impulsar la iniciativa para proponerle a Ruiz un "arreglo" que beneficiara posteriormente a Boca. Igualmente, si fuese cierto. ¿Recién lo denuncian? Muchachos...

Tristeza pintada de azul y oro

Las diez mil personas que asistieron anoche a la Bombonera para ver, en directo y por pantalla gigante, el partido que Olimpia le ganó a Boca por los cuartos de final de la Copa Libertadores, se retiraron con una profunda decepción.

Los "xeneizes" se acercaron al estadio con la intención de armar una fiesta, pero la actuación del conjunto de Oscar Tabárez los desilusionó y motivó algunas recriminaciones.

Puntualmente, los fanáticos criticaron la falta de actitud demostrada por algunos jugadoress y las decisiones del entrenador.

Las dos populares inferiores de las cabeceras, donde habitualmente se ubican los socios, y la platea baja, fueron ocupadas por los simpatizantes de "la azul y oro".

Las banderas y los bombos que acompañan habitualmente al equipo también estuvieron presentes, como si el juego se hubiese desarrollado en el propio césped de la Bombonera.

Desde el centro de la cancha, tres pantallas gigantes proyectaban las imágenes desde el estadio Defensores del Chaco, transmitidas por Canal 13, empresa que determinó no emitir en vivo para todo el país por sus compromisos de programación diaria. Para evitar posibles represalias de la gente, algunos efectivos policiales custodiaron el camión de exteriores del canal.

Los hinchas llevaron alimentos no perecederos como único requisito para poder acceder al estadio. Y esto fue, realmente, lo positivo de la jornada.

El público no retaceó la ayuda y por estas horas los alimentos son repartidos por la Fundación Social para el Bienestar de la Gente.

Cuando las imágenes mostraban a los dirigidos por Tabárez por salir al campo de juego se empezó a escuchar el tradicional "Boca, mi buen amigo, está campaña volveremos a estar contigo...". Riquelme, Delgado, Traverso y el resto eran aplaudidos cada vez que los enfocaban en primer plano.

Los hinchas de Boca que acudieron a La Bombonera quedaron decepcionados por la derrota

Cuando dio inicio el encuentro y Olimpia intentaba algún ataque, la Bombonera se cubría con un silencio que dejaba escuchar solamente el relato de la televisión. Mientras que si Román intentaba meter alguna contra "xeneize", la gente se levantaba de sus asientos y comenzaba a alentar nuevamente al equipo, especialmente cuando Delgado contó con dos chances para abrir el marcador. Llegó el entretiempo y el público se ilusionaba con el ingreso de Guillermo Barros Schelotto y Carlos Tévez, que finalmente después se cumpliría. Justamente con la entrada del juvenil mediocampista se pudo observar el mejor momento de Boca. Todos gritaban y se ilusionaban con la posibilidad del triunfo o, al menos, ir a los penales. Pero después llegaría el peor desenlace. Tiro libre de Isasi, la pelota se desvía en la barrera y gol de Olimpia. Silencio absoluto. El tiempo se esfumaba y con el pitazo final del brasileño Pereira, esos 10.000 hinchas terminaron "tumbados" por escapársele esa posibilidad de alcanzar el tricampeonato.

En La Bombonera una multitud siguió por pantalla gigante el cotejo jugado anoche en Asunción.

Fueron a Asunción y la pasaron muy mal

Cada vez que algún hincha de un club de nuestro fútbol quiere acompañar a los colores que adornan su corazón, debe pasar varios avatares para cumplir su deseo, y eso fue lo que le sucedió a los seguidores de Boca que ayer viajaron hacia Asunción del Paraguay para poder ver el desempeño de sus jugadores ante el Olimpia, por el encuentro de vuelta de la Copa Libertadores.

Los hinchas de Boca la pasaron muy mal en su visita al Defensores del Chaco, porque los simpatizantes que se acercaron de diversas ciudades fronterizas, se encontraron con la mala nueva de que no había entradas para ver el partido. En ese momento, la reventa se puso a la orden del día, ya que la gran mayoría optó por pagar los 10 dólares a los sujetos que viven del negocio clandestino cuando el valor real era de 2.

Después llegó lo peor, porque la policía no les permitía el ingreso al estadio aduciendo cuestiones de seguridad, lo que motivó protestas y los posteriores incidentes, además de mucha bronca.

¿El final? Los hinchas no lograron entrar. Porque pese a los ruegos la policía mantuvo su postura y su fuerza, ya que ni siquiera los empujones de algunos lograron vencer la valla policial.

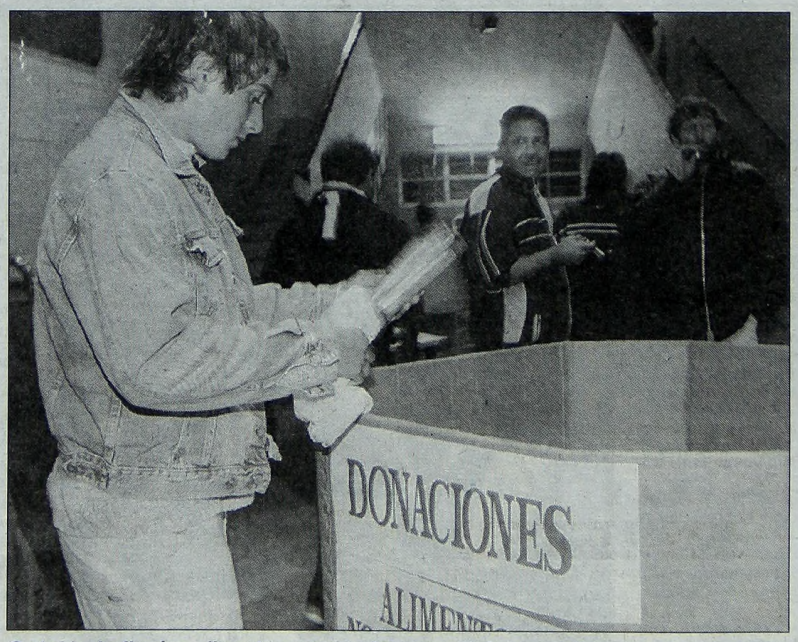

Cada hincha llevó un alimento no perecedero como único requisito para entrar al estadio.

LLEGO EL MOMENTO DE HABLAR DE REFUERZOS

Se acabo la Copa Libertadores para Boca y comienza el juego de los nombres, por eso en la entidad de la Ribera, a los jugadores que emigrarían, se le suman aquellos que podrían desembarcar.

Eduardo Tuzzio, Lucas Pusineri y Leonardo Ponzio, entre otros, suenan por los pasillos de La Bombonera, como posibles incorporaciones para afrontar los próximos torneos y aunque no hay todavía nada definido, las caras de varios dirigentes parecen decir otra cosa. Por ahora quien tendría más chances de recalar en Boca, sería el defensor Tuzzio, actualmente en el Olympique de Marsella, ya que tendría el visto bueno del "Maestro" Tabárez y en las próximas semanas los dirigentes "xeneizes" comenzarían las gestiones pertinentes. Además el punto a favor de esta futura operación se vería facilitada por las pretensiones económicas del jugador para llegar al club, ya que estarían al alcance del bolsillo de la dirigencia de Boca.

LA RESERVA XENEIZE JUGARA EN PEHUAJO

En estos tiempos de crisis las buenas ondas parecen estar esparcidas en el ambiente, junto a los gestos benéficos, y el fútbol no puede estar ajeno a todo esto, por eso con motivo de recaudar dinero para la remodelación del Hospital "Juan Carlos Aramburu", de Pehuajó, el equipo de la reserva de Boca jugará un encuentro frente a un combinado local.

El partido se llevará a cabo mañana, a partir de las 15 horas, y la entrada será de dos pesos. La delegación de Boca que será parte de este acto, estará encabezada por Mauricio Macri e integrada por jugadores de las divisiones inferiores y algunos profesionales.

En el mismo marco, se donarán pelotas y camisetas autografiadas por el plantel de Primera División que serán sorteadas, según lo informó el presidente de la Comisión de Deportes de la Legislatura, José Palmiotti, quien también donó un cuadro representando a una esquina de "Caminito" para ser subastado con el mismo fin.

FISCAL CONTRA BARRABRAVAS

Un fiscal de Lomas de Zamora pidió se dicte la prisión preventiva para 34 de los 37 detenidos integrantes de la barra brava de Racing acusados de participar en los hechos que desembocaron en el asesinato de un hincha de Independiente en febrero pasado.

Según fuentes judiciales informaron que la medida fue solicitada al Juzgado de Garantías 2 de Lomas de Zamora por el titular de la Unidad Funcional de Instrucción (UFI) número 6 de ese distrito bonaerense, el fiscal José Luis Juárez, que en un principio se había hecho cargo del caso bajo la carátula de "Homicidio y lesiones graves".

Los barras habían sido detenidos en una operación conjunta entre la Policía Federal y Bonaerense, como consecuencia de las investigaciones que se realizaban por los hechos violentos sucedidos antes del encuentro que disputaron Independiente-Racing, en la esquina de Alsina y Astrada, donde el simpatizante del "rojo", Gustavo Rivero, perdió la vida a causa del enfrentamiento entre ambas parcialidades, este joven de 22 años llegó al Hospital Finochietto en estado delicado, falleciendo horas más tarde.

El doctor José Luis Juárez pidió la prisión preventiva para 34 de los 37 hinchas de Racing que están detenidos

Los médicos forenses en esa oportunidad establecieron que el joven había sido herido a balazos en el tórax y el abdomen, muriendo a causa de un paro cardíaco que no se pudo evitar.

En la gresca participaron alrededor de 400 hinchas de ambas barras, siendo la de Racing que emboscó a los de Independiente en las cercanías del estadio del "rojo".

En el mismo operativo fueron sustraídas diferentes armas de grueso calibre, distintas armas blancas, entradas falsificadas, camisetas pertenecientes al plantel profesional de Racing, teléfonos celulares y otros elementos que serían usados para su posterior distribución.

Cabe recordar que en el partido posterior a la detención de los barras el espacio ocupado habitualmente por la hinchada estuvo vacío con una bandera que decía: "Marín Traidor".

El seguimiento de la policía comenzó a producirse cuando durante el verano, los barra brava habían ido al hotel donde se concentraba el plantel profesional para disputar los encuentros amistosos de la temporada veraniega. En esa oportunidad, realizaron diferentes pintadas contra el gerenciador de Blanquiceleste SA acusándolo de traidor, más tarde en el estadio de Mar del Plata, una bandera volvía a acusar al presidente.

Le Robaron a "JJ" Serrizuela

La inseguridad social que se vive en nuestro país también afecta a los jugadores de fútbol, que por más fama y reconocimiento que puedan tener, no están exentos del accionar delictivo que a diario se observa en las calles argentinas.

Un claro ejemplo es lo que le sucedió al defensor de San Lorenzo, Juan José Serrizuela, quien en las útimas horas fue asaltado a punta de pistola en la propia puerta de su casa en Quilmes, cuando intentaba estacionar su camioneta en el garaje.

Aún shockeado por el hecho, el futbolista se encargó de contarle a *Crónica* los pormenores del tercer robo del que resultó víctima en poco tiempo. "Regresábamos junto a mi familia de la casa de mis padres y cuando llegué a la mía, aparecieron tres ladrones y uno de ellos bajó. Me apuntaba y me decía: 'Bajate y dame la plata y la camioneta'. Yo les di todo y se fueron", contó el lateral derecho.

Enseguida agregó: "Llamé a la compañía de seguros y recuperé pronto el vehículo.

Lo habían dejado por la zona de Puerto Madero, donde nace la autopista Buenos Aires-La Plata". No obstante Serrizuela tuvo que resignar algunas cosas de valor: "Perdí unas camperas y relojes que había dentro de la 'chata', pero eso es lo de menos. Inclusive la camioneta tampoco me importaba. Lo principal era que no le hicieran nada a mis hijitos, Ezequiel y Juan Pablo, ni a un amiguito de los chicos. Pobres, se asustaron mucho".

Obviamente Juan José Serrizuela no se quiere "acostumbrar" a esto de los robos, razón por la que planea mudarse en un corto plazo, para tratar de conseguir en otro barrio la tranquilidad perdida: "Hace un tiempo me robaron otra camioneta igual a ésta, pero ésa no la vi más. Y después me volvieron a robar, por lo que ésta es la tercera vez que me pasa.

Esta noche abren la última fecha Huracán y Gimnasia

Tras conseguir los objetivos que se habían propuesto antes del torneo, Huracán y Gimnasia jugarán esta noche más que nada para cumplir con el calendario. El encuentro abrirá la última fecha del torneo Clausura y Cristian Villarreal pitará el comienzo cuando el reloj marque las 21.10.

Mientras el "Globo" ya alcanzó su propósito de evitar la Promoción, el "Lobo" adquirió un lugar en la próxima edición de la Copa Libertadores. Esto hace que ambos equipos no tengan mayores presiones y lleguen relajados al partido de esta noche.

Eso sí, el local puede empardar dos marcas históricas de la institución. En caso de vencer a Gimnasia, el equipo de Miguel Brindisi igualará la cantidad de puntos (32) que consiguió en el Apertura '95, bajo la conducción técnica del uruguayo Nelson Chabay, mientras que el mediocampista Daniel Montenegro está a un solo gol de los 11 que convirtió el colombiano Jorge Cruz en el Apertura '92, la máxima cifra alcanzada por un futbolista del "Globo" en torneos cortos. Asimismo, el conjunto de Parque de los Patricios está a una victoria de empatar la serie de éxitos conseguida por Héctor Cúper en el Clausura '94, cuando el equipo perdió el título en la última jornada a manos de Independiente, precisamente conducido por Brindisi.

El futuro de ambos equipos es opuesto. Huracán pretende retener a Daniel Montenegro, la figura del presente certamen y estaría dispuesto a hacer uso de la opción del pase que le pertenece al Olympique, de Marsella, tasado en 3.000.000 de dólares. A la vez que por el lado de Gimnasia, Facundo Sava viajaría el domingo hacia Inglaterra para finiquitar su incorporación al Fulham de ese país.

HURACAN	GIMNASIA
Ríos; Ramón Pedro Ortiz, Morquio y Moner; A. Alonso, Garipe, Pablo Monsalvo y Buján; Daniel Montenegro; Emanuel Villa y Julio González. DT: Miguel Brindisi.	E. Noce; G. Noce, San Esteban y Goux; M. Pautasso, Sanguinetti, Esteban González y Choy González; Messera; Enria y F. Turienzo. DT: Carlos Ramacciotti.

Arbitro: Cristian Villarreal. - Cancha: Huracán.
Hora de inicio: 21.10.

Volumen 3

TANGO Colección

Los 100 mejores temas

REVISTA + CD
$ 6,90

VOLUMEN 3

1. MI CANCION DE AUSENCIA Roberto Goyeneche ● 2. MUCHACHO Mercedes Simone ● 3. ADIOS CHANTECLER Jorge Valdez ● 4. PA' QUE BAILEN LOS MUCHACHOS Jorge Arduh ● 5. ALMA DE BOHEMIO Alberto Podestá ● 6. EL SUEÑO DEL PIBE Enrique Campos ● 7. SELECCION ANIBAL TROILO Alberto Di Paulo ● 8. LEVANTA LA FRENTE Agustín Magaldi ● 9. SENTIMIENTO GAUCHO Canaro ● 10. ANOCHE Aída Denis ● 11. TRASNOCHANDO Ricardo Tanturi ● 12. CAFETIN DE BUENOS AIRES Enrique Dumas ● 13. TOMO Y OBLIGO Carlos Gardel ● 14. CAMBALACHE Mario Leyes ● 15. RODRIGUEZ PEÑA Orquesta Juan D'Arienzo ● 16. MELODIA DE ARRABAL Susana Rinaldi ● 17. RENUNCIAMIENTO Julio Sosa ● 18. QUIEN TIENE TU AMOR Juan Carlos Godoy ● 19. PERCAL Domingo Federico ● 20. ROSA DE TANGO Tito Reyes.

LA MEJOR COLECCION DE MUSICA CIUDADANA EN 5 CD

ADQUIERALOS EN KIOSCOS DE CAPITAL Y GRAN BUENOS AIRES

NIGERIA GANO PERO NO ES GRAN COSA

Nuestro primer rival del Mundial tuvo una prueba y la pasó muy mal, pero pese a ello Nigeria logró llevarse un triunfo ante Irlanda por 2-1, aunque el conjunto irlandés tuvo a maltraer a "Las Aguilas".

El encuentro amistoso se llevó a cabo en Dublín, y marcó la ruptura de una racha: Irlanda no perdía en Lansdowne Road desde hacía dos años. Los tantos de Nigeria los marcaron Julius Aghahowa, a los 13 minutos, y Efetobore Sodje, a los 2 minutos de la etapa complementaria. Para Irlanda, que en Corea del Sur/Japón integrará el Grupo E junto con Alemania, Arabia Saudita y Camerún, anotó Steven Reid, a los 24 del segundo tiempo.

El entrenador de Irlanda, Mick McCarthy, volvió a contar con Roy Keane, la estrella del Manchester United inglés, que mostró un buen nivel hasta que fue reemplazado.

En los dos primeros minutos del partido, los irlandeses fueron quienes contaron con las mejores oportunidades para abrir el marcador, pero no pudieron hacerlo. Mientras tanto, los africanos pusieron a prueba una sola vez al portero rival, Shay Given, y acertaron con el gol de Aghaowa.

Después llegaron los goles africanos y la posterior demostración de ataque por parte de los "Irish".

Grondona, único titular

NARAHA-HIRONO, Japón, 17.- La Selección argentina, considerada una de las candidatas a ganar el mundial 2002, comenzó el último tramo de su preparación para participar en este torneo en uno de los centros de entrenamiento más amplios y confortables de Japón. El National Training Center Japan-Village, al que se denomina J-Village y es habitualmente ocupado por las selecciones japonesas, está situado en en la prefectura de Fukushima, a unos 190 kilómetros al norte de Tokio. Mientras tanto, Marcelo Bielsa parece decidido a agotar hasta último momento algunas decisiones. Una de ellas tiene que ver con el arquero titular para el debut con Nigeria. Hoy por hoy, Germán Burgos y Pablo Cavallero parecen con chances parejas y un escalón abajo se encuentra Roberto Bonano.

Precisamente el "Mono" Burgos, en línea con su estilo irónico y dicharachero, dijo que el "único titular" del seleccionado argentino de fútbol es el presidente de la AFA, Julio Grondona, y reiteró que "atajar en el arco" del conjunto nacional "es lo mismo que hacerlo en el patio" de su casa. El arquero del Atlético Madrid manifestó que llega "bien, muy contento y con las mejores expectativas para tratar de lograr algo importante para Argentina, algo que hace muchos años no se consigue". Y cuando se le preguntó si confiaba en ser titular en el puesto de mayor polémica y controversia del equipo argentino, el ex Ferro y River contestó muy risueño: "En Argentina el único titular es Grondona". Más serio, agregó que "no, para nada me siento titular, porque con Bielsa siempre tenés que estar atento a todo. Además, por mi manera de pensar, nunca creo en esa certeza". Al evaluar su rendimiento en la Selección, Burgos dijo que piensa que estuvo bien. "Nunca resalto las virtudes y tampoco los errores, que me los guardo para mí. Yo pienso que si estoy en la Selección argentina desde el año 1994, por algo debe ser. Eso es mucho tiempo y es como que tomas mucha experiencia. Siento que juego en el arco de la Selección como si fuera en el patio de mi casa", refirió.

Con su buen humor, Burgos dijo que sólo el presidente de la AFA tiene garantizado un lugar en la Selección

Bielsa y sus 23 dirigidos -ya se sumó Diego Placente- tomaron posesión de sus instalaciones. El J-Village, elegido el año pasado por los colaboradores más cercanos de Bielsa, tiene varios edificios ornamentados con banderas argentinas desde finales del año pasado.

Argentina efectuará un entrenamiento abierto el domingo a las 11, al que asistirán entre 2.000 y 3.000 aficionados japoneses miembros de un club de hinchas del fútbol del país sudamericano, recientemente creado, y otros que participaron en un concurso para asistir a la sesión.

El "Mono" y su costumbre de sonreír. Y eso que no sabe si será titular.

MADRID Y UNA EMOTIVA BIENVENIDA AL "REAL" CAMPEON

Unos 4.000 seguidores del Real Madrid recibieron entre aplausos y gritos de "campeones" a los jugadores de su equipo, que en medio de una euforia colectiva les ofreció la novena Copa de Europa desde el balcón principal de la Presidencia del Gobierno de esta comunidad autónoma española.

El presidente del Ejecutivo madrileño, Alberto Ruiz-Gallardón, que recibió al club blanco en la Real Casa de Correos, les transmitió su "inmenso orgullo, en nombre de todos los madrileños" y les dio las gracias pòr los 97 minutos en Glasgow "por este año y por el centenario".

Recordó a los jugadores que desde que está al frente del Gobierno de Madrid "es la tercera vez que venís a ofrecer la Copa de Europa y no estoy dispuesto a abandonar la presidencia sin que traigáis otra copa", a lo que se comprometió firmemente el responsable del club, Florentino Pérez.

El presidente madridista manifestó, por su parte, que el plantel "se merecía esta victoria" y tuvo también palabras de elogio para su rival en la final de la Liga de Campeones, el Bayer Leverkusen, y su afición que "aunque pagaron cara su derrota, aplaudieron a nuestro equipo y esperaron hasta que se le hizo entrega del trofeo".

Asimismo, agradeció a Ruiz-Gallardón, a quien le entregó una reproducción de la novena copa, su respaldo al Madrid: "Nos has ayudado a librarnos de una carga económica y a tener una Ciudad Deportiva" y dijo que el club "aprovechará para transmitir al mundo la imagen de esta Comunidad, que es una Comunidad abierta y tolerante".

El plantel del Real en la Fuente de las Cibeles. Gran recepción para el rey de Europa.

PROFESIONALES

ELSA TAROT-UNION DE PAREJAS LIMPIEZA- BUZIOS CONSULTAS GRATIS 4206-2083

Exitos de Uruguay, Brasil y México

Los seleccionados de Uruguay, Brasil y México, que se preparan para la Copa del Mundo, lograron triunfos ante rivales de menor jerarquía.

El que tuvo enfrente a un equipo que estará en la cita mundialista fue el conjunto oriental, que con una notable actuación de Alvaro Recoba, venció 2 a 0 a China con dos anotaciones del "Loco" Abreu. La "Celeste" tomará parte del Mundial en un grupo complicado pues enfrentará en primera ronda al campeón Francia, Senegal y Dinamarca.

Los brasileños golearon al equipo B del club Español de Barcelona, por 5 a 0, en un partido de entrenamiento en el que el técnico Luiz Fernando Scolari desplegó un esquema táctico diferente, forzado por las ausencias de Rivaldo y Lucio.

Edilson, Edmilson, Cacá y Ronaldinho Gaúcho en dos oportunidades marcaron para el equipo de Scolari, que mañana tendrá otro amistoso ante el combinado de Cataluña.

El cuestionado DT verdeamarillo se mostró satisfecho por la actuación de sus dirigidos y es muy optimista para el Mundial en el que Brasil intentará conquistar el pentacampeonato.

Finalmente México venció a Bolivia por 1 a 0, con gol de Juan Francisco Palencia. El desarrollo del cotejo jugado en el estadio Tree Com, de la ciudad californiana de San Francisco, fue favorable a los aztecas, quienes tuvieron varias llegadas de peligro que dilapidaron sus delanteros.

AVISOS AGRUPADOS - AVISOS AGRUPADOS - AVISOS AGRUPADOS

NATTY TE TRAGA LA LECHITA Y TE ENTREGA LA COLITA $ 10 $ 15 24 Hs 4312-7195

INTIMO LUGAR CON POTRAS ESPECTAULARES 154-044-2263 Z. SUR 4228-5779

2 JUNTITAS Para vos ¿te imaginás? 24 hs. $ 20 4371-5006

ALE Y LOLY ACTRICES PORNO STRIPPER 1/2 $ 15 1/h. $ 25 24 hs. PRIV. DOM. 4382-0477

PARAGUAYITA 19 Y 18 BUC S/GL COLA A ESTRENAR REAL 1/2 H $15 1H $25 24 HS. 4953-9478

BIBI 23 PARAGUAYITA VALE TODO!!! $20 *4373-6861

SIN MENTIRAS!!! Vení a acabar en mis labios de fuegooooo!!! 4786-0310 24hs.

CECILIA MEMA DULCE BUCAL + 69 + COLITA $ 20 24 hs. 4612-1627

COLITAS ESPECTACULARES Bebitas Pechugonas y Colegiala Ardiente 24 Hs. 4342-9104 $30

ABRIL MISIONERITA 35 ardiente bucal + colita $15 sola 24hs. 4384-7564

MODELOS PORNO (22 años) CARIÑOSAS Y COMPLETAS $30 1 H. $50 bucal 24hs. 4825-4210

AYELEN NENITA RUBIA Y TETONA 120-60-90 $30 1 H. $50 bucal 24hs. 4833-7073

SERVICIO COMPLETO REAL $25 1H. CON COLA SAN MARTIN 991 5° B 4313-7466

CARLA 130-65-100 CHIQUITA VICIOSA SOLO x HOY 1H $20 4393-5386

RUBIA Y MOROCHA Buc. s/gl $10 1/2 $15 1h $25 4311-6146

SHOW DE LESBIANISMO Mirá juga y participá $10 24hs. Tel: 4686-4163

TRAVESTI Diana 18 añitos Chiquita Ardiente 1h $ 20 24 hs TE 4328-4226

BEBOTAS GARGANTA PROFUNDA SIN PREJUICIOS $20 *4372-9877

ACARICIAME DESNUDITA $20 EN MI CAMITA Garganta Profunda 4952-6343

LESBIANAS MADURAS JUGUETONAS Completas te enfiestan x $20 24 HS. 4381-4954

LAURITA LAS MEJORES TETAS ARGENTINAS 140-60-100 $30 1 H. $50 bucal 24hs. 4805-0402

ALEJANDRA PELIRROJA 120-60-90 INSACIABLE Y CALENTONA $30 1 H. $50 bucal 24hs. 4824-3382

COLITAS $10 2 JTAS. $20 COLA VIRGEN 1 H $ 30 24 hs. CTES. 1642 P.B. 18 TEL 4381-0971

BOQUITA $ 5 1/2 H $ 15 - 1 H $ 20 1 H c/COLA + 69 $ 30 Corrientes 1642 p. 1 "23" 4371-2802

MURIO LADISLAO KUBALA, LEYENDA DEL FUTBOL MUNDIAL

BARCELONA, 17.- Los amantes del mejor fútbol hoy están de luto debido a la muerte de quien fuera considerado uno de los más grandes jugadores de todos los tiempos: Ladislao Kubala Steck. El otrora crack del Barcelona y la selección española, a la que ya en su época de técnico dirigió durante un extenso período, falleció a los 74 años, pero dejó una huella imposible de borrar. Kubala pasará a la historia además como un futbolista único que llegó a jugar en tres selecciones nacionales

Tenía 74 años y padecía un problema cerebro-vascular, además del mal de Alzheimer

distintas: Hungría (su lugar de origen), Checoslovaquia y como antes quedó expresado, España. Ladislao Kubala, estaba internado desde febrero último en la sala de Cuidados Intensivos de la Clínica del Pilar de la Ciudad Condal, debido a un problema cerebro-vascular, y padecía también el mal de Alzheimer.

Nacido en la capital húngara, Budapest, el 10 de junio de 1927, Kubala tuvo una dilatada carrera como futbolista en la que destaca su etapa en el Barcelona, club en el que actuó once temporadas (de 1950-1951 a la 1960-1961), jugó 329 partidos y marcó 243 goles. Entre sus logros con el equipo "azulgrana" figuran 4 Ligas, 5 Copas de España, 2 Copas de Ferias y 1 Copa Latina y 2 Copas Eva Duarte de Perón.

Tras iniciarse en la Escuela de la Federación Húngara, llegó en su etapa infantil al Ganz, un modesto equipo de la tercera división húngara (1939-1944), del que dio el salto a sus 17 años al Ferencvaros, de Primera, y con 18 a la selección húngara.

Kubala en Argentina dirigiendo el seleccionado de España en el Mundial '78.

En 1948 decidió huir de su país, asfixiado por la rigidez del régimen comunista, que entre otras cosas no le permitía reencontrarse con su mujer y con su hijo recién nacido, que se encontraban en Checoslovaquia.

Entonces se estableció en Italia, donde varios equipos intentaron ficharlo, pero la FIFA no le permitió alinearse en partidos oficiales al no concederle la baja el Vasas húngaro. Finalmente recaló en el Barcelona y en junio del '50 pudo jugar tras 3 años si hacerlo.

Después de nacionalizarse español, debutó con la selección el 5 de julio de 1953 justamente frente a Argentina. Fue internacional con España 19 veces, la última frente a Francia el 2 de abril de 1961, y marcó 10 goles. En 1957 obtuvo el título de entrenador. En agosto de 1963 volvió a jugar y fichó por el Espanyol, club en el que fue jugador y a la vez entrenador durante un año y medio. Allí lo tuvo de com-

Ganó todo en el Barsa y jugó en las selecciones de Hungría, España y Checoslovaquia

pañero a Alfredo Di Stéfano. Luego le llegó la ansiada chance en la selección de España, a la que dirigió desde el 15 de octubre de 1969 hasta el 18 de junio de 1980, siendo el entrenador que más años ha permanecido en el cargo.

En febrero de 1995 fue contratado por la Federación de Paraguay para dirigir a la selección en la fase de clasificación del mundial de Francia '98, pero en diciembre de ese año renunció. En los últimos años se instaló definitivamente en Barcelona, donde era conocida su obsesión por mantener su físico, hasta el punto de que con 66 años a sus espaldas recorría de 40 a 70 kilómetros en bicicleta los lunes y jueves, jugaba a fútbol los martes, viernes y domingos y disputaba 3 set de tenis los miércoles y sábados.

DE UNA crónica PASION

• TANDILENSE EN SAINT POLTEN. Mariano Zabaleta jugará desde el lunes próximo el torneo de Saint Polten, en Austria, mientras que su compatriota Guillermo Coria intentará ingresar desde la clasificación al cuadro principal del certamen, cita previa a Roland Garros. En el Masters Series de Hamburgo, en tanto, el suizo Roger Federer venció al brasileño Gustavo Kuerten por 6-0, 1-6 y 6-2 y se convirtió en el primer semifinalista.

Por otra parte, en el torneo femenino de Roma, Jennifer Capriati (foto) superó en tiempo record (33 minutos) a la francesa Mary Pierce. El resultado fue obvio: 6-0, 6-0.

• AYUDA PARA EL HOCKEY MASCULINO. El equipo masculino de hockey sobre césped argentino recibirá, por primera vez en la historia de ese deporte en este país, poco más de 9.000 dólares de una asociación alemana para poder viajar a Hamburgo para participar de la Copa Panasonic del 14 al 16 de junio próximos.

El dinero será destinado a la compra de pasajes para el equipo, el director técnico y un acompañante más. En tanto, la estadía de cuatro días en Alemania estará a cargo de los alemanes.

• MONASTERIO A LA CABEZA. El argentino César Monasterio encabeza el torneo de Acapulco de la Gira Latinoamericana del golf profesional seguido por su compatriota Roberto Cóceres al cumplirse a segunda jornada.

Monasterio firmó una tarjeta de 64 golpes -seis bajo par-, y acumula 129 golpes (-11), en el campo del Hotel Princess de Acapulco, unos 300 kilómetros al Sur de la capital mexicana.

Cóceres ocupa el segundo lugar, con 132 golpes, ocho bajo par.

• SE LANZO LA SUPERLIGA. La Federación Regional de Básquetbol de Capital Federal (FRBCF) lanzó la Superliga, una nueva competencia que reunirá a los 12 clubes más importantes de la Ciudad de Buenos Aires en la actualidad y se desarrollará en los cuatro meses que dura el receso de la Liga Nacional.

La Superliga, que cuenta con la particularidad de que no hay límite de extranjeros en los equipos, comenzará el domingo y se desarrollará hasta el 29 de setiembre.

Locche, internado en terapia intensiva

MENDOZA, 17.- El ex campeón del mundo de boxeo Nicolino Locche se encuentra internado en sala de terapia intensiva, debido a una enfermedad pulmonar, en una clínica del departamento mendocino de Guaymallén, según informaron fuentes del centro de salud.

Médicos de la Clínica Santa Rosa indicaron a que el deportista "ingresó a terapia intensiva el miércoles por padecer una enfermedad obstructiva crónica y evoluciona bien por lo que en las próximas horas sería trasladado a una sala común".

No es la primera vez que el recordado "Intocable" pasa por una situación similar; hace unos años debió ser hospitalizado como consecuencia de una insuficiencia pulmonar y al cabo de varios días fue dado de alta. Allegados a Nicolino dijeron que, a pesar de lo severo del cuadro, en las últimas horas había experimentado una mejoría no extrañando por ese motivo que fuera derivado a una sala común o de las denominadas terapia intermedia.

Un amigo del ex campeón del mundo, por su parte, recordó que "Nicolino fumaba mucho" y que eso, seguramente, "debe haber incidido perjudicialmente en su salud".

Locche obtuvo el cetro mundial en Tokio frente al púgil local Paul Fují, en una memorable pelea. Luego, realizó con éxito muchas defensas en el Luna Park ante un público que lo idolatraba y gozaba con sus fintas. Su bien ganada fama de exquisito boxeador fue destacada por Chico Novarro en el tema musical "Un sábado más".

PRIMERA PRUEBA DEL RALLY, SUSPENDIDA

La primera prueba especial del XXII Rally de la Argentina se suspendió hoy debido a que los veedores de la Federación Internacional de Automovilismo (FIA) consideraron que había mucho público ubicado en sitios peligrosos y ellos podría provocar un accidente, lo cual retrasa las restantes ocho "primes" de la primera etapa y obliga a los participantes a trasladarse por un camino alternativo a San Marcos Sierras. El tramo suspendido se largaba en Capilla del Monte y concluía en San Marcos Sierras.

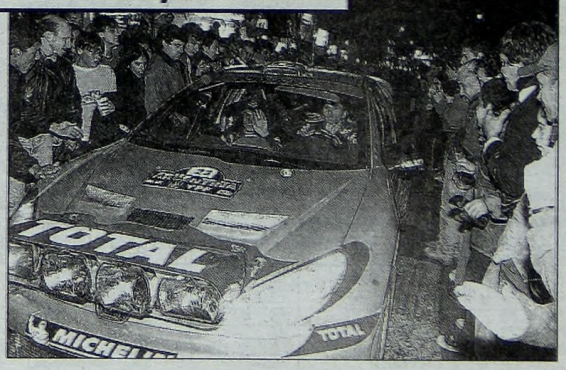

No "'patinamos" en Cartagena: dos medallas

CARTAGENA, Colombia, 17.- Otra alegría del deporte amateur, y van. En esta oportunidad es el patinaje. Porque de las manos de Andrea González y Silvina Posasa, nuestro país consiguió sendas medalla de bronce en la segunda jornada del Campeonato Panamericano de Patinaje, que se disputa en Cartagena. Ahora habrá que ver si nuestro país sabe retribuir tanto éxito junto a estos ejemplares deportistas.

Por su parte, Posasa finalizó tercera en los 10.000 metros combinada con 35 puntos. El oro fue para la chilena Carolina Santibáñez (40 puntos) y la plata para la local Brigitte Méndez (35 puntos).

Los estadounidenses Stephen Carter, (en 500 metros planos) y Steven Krawulski, en (15.000 metros combinada), fueron los encargados de ganar las primeras preseas doradas para su país.

Después de 2 fechas, Colombia encabeza el torneo con 4 medallas de oro, 4 de plata y 2 de bronce, seguida por Chile con 2 de oro, 4 de plata y 1 de bronce. Tercero va Estados Unidos, que suma 2 medallas de oro y 2 de bronce, mientras que Argentina ha ganado 3 preseas de bronce.

SAN ISIDRO: PROGRAMA COMPLETO PARA LA REUNION DE MAÑANA

1ª CARRERA — Pr. POTRILLAZA (Com. Ap. Doble) - 1.200 Mts. — A las 14.45

(APUESTAS A GANADOR, SEGUNDO, TERCERO, EXACTA, IMPERFECTA Y TRIFECTA - Triple 1er. Pase)

4 ULT.PERF.	ANOTADOS	JOCKEY	e/k.	PADRE-MADRE	CUIDADOR
4S 8S 4P 2E	1 ES UN LUCERO	J.Hrrera	3/56	Equalize-Luna Cándida	L.Fuentes
9S 3S 7S 6S	2 NOTRO SALHUEQUE	A.Duarte	3/56	Million Dollar-Cha Temba	O.M.Yannuzzi
— — — —	3 TUXPAN	A.Glades	3/56	El Basco-Mazatlan	A.J.Glades
5L 5S 2S 3S	4 CORAZON VALIENTE	G.Sena	3/56	El Sembrador-Criolla Bid	J.L.Palacios
6S 3S 3P 5P	5 POTRO PEPE	W.Bárcena	3/56	Potrillón-Maltratadora	N.A.González
— — 7S 0S	6 INDIO CLASS	G.Gómez	3/56	Cobb's-Creek-Potri Class	P.F.Garnica
— — — 7S	7 LANCER BRUJO	C.Villabona	3/56	Freelancer-Wizzard	B.Bunge Frers
— 6S 9S 4S	8 FADE IVO	J.Jarcovsky	3/56	Fadeyev-Potrivonne	A.V.Campero
5P 5S 8P 7S	9 VELOSS AMIGO	F.Benítez O.-3	3/56	Speedy Toss-Polista	H.I.Novo
— 0P 0S 9P	10 CAD LIGHT	F.Coria	3/56	Cinco Light-Cadmea	E.Powell
8S 0S 7S 0S	11 RED NECK	A.Giorgis	3/56	Late As Usual-Palomina	G.S.Miti

Cand.: ES UN LUCERO (1) — Enem.: Corazón Valiente (4) — Sport: Fade Ivo (8)

2ª CARRERA — Pr. KEFALLINIA (Fin. Ap. Doble - Com. Ap. Doble) - 1.400 Mts. — A las 15.10

(APUESTAS A GANADOR, SEGUNDO, TERCERO, EXACTA, IMPERFECTA Y CUATRIFECTA)

4 ULT.PERF.	ANOTADOS	JOCKEY	e/k.	PADRE-MADRE	CUIDADOR
— 9S 6S 7S	1 EXTRA RIDE	H.Calvente	2/55	Ride The Rails-Extaustiva	F.E.Giuliano
— — — 0S	2 LUNA HECHICERA	R.Alzamendi	2/55	El Basco-Luna Tranquila	E.H.Tejedor
— — — —	3 POTRA BID	S.Toscani	2/55	Potrillón-Beulah Sunrise	R.Pellegata
— — — —	4 ELEYA	Ch.Domínguez	2/55	Seaborg-Mackie Doodie	H.R.López
— — — 3S	5 OPTATIVA	J.Herrera	2/55	Mirakddim-Oportunista	N.A.Yalet
— — 2S 5S	6 FRIEDA FRITZ	P.Falero	2/55	Roy-Fricote	J.C.Maldotti
— — — —	6a MON BON BON	W.Serrudo	2/55	Candy Stripes-Mond	Idem
— — — 2S	7 LA ESCADA	A.Giorgis	2/55	Portoferraio-Escalda	J.C.Mirasso
— 2S 2S 3S	8 FADE PELOTA	J.Valdivieso	2/55	Fadeyev-Ma Pelotte	R.M.Bullrich
— — — 7S	8a LIPSIA	J.Lagos	2/55	Candy Stripes-Lineal	Idem
— — — —	9 SUNAMITA	P.Robles	2/55	Halo Sunshine-Subitamente	J.J.Et'choury
— — — —	10 CARA DE BUENA	A.Rivero	2/55	Roy-Cascateira	J.M.Alves
— — — 7S	11 PLETORICA FITZ	E.Gramática	2/55	Fitzcarraldo-Egitana	J.C.E'choury(h)
— — — 5S	12 DOÑA ALTEZA	J.Medina	2/55	Roy-Airbound	C.D.Et'choury
— 3P 4P 3P	12a TENDER VICTORY	J.C.Méndez	2/55	Southern Halo-Ting A Tong	Idem

Cand.: OPTATIVA (5) — En.: Fade Pelota (8) — Sp: Frieda Fritz (6) — Lan.: La Escada (7)

3ª CARRERA — Pr. LUCKY NESS (Fin. Ap. Doble - Com. Ap. Doble) - 1.200 Mts. — A las 15.35

(APUESTAS A GANADOR, SEGUNDO, TERCERO, EXACTA, IMPERFECTA Y TRIFECTA - Triplo 1er. Pase)

4 ULT.PERF.	ANOTADOS	JOCKEY	e/k.	PADRE-MADRE	CUIDADOR
— — — —	1 ELFOR	J.Herrera	2/55	Contested Bid-Starlee	A.F.Gaitán D.
— — 6S 2S	2 PARTY MOOD	L.Galdeano	2/55	Perfect Parade-Miss Ahmad	E.M.Bani
— — 8L 3L	3 SON CUBANO	P.Soteto	2/55	Contested Bid-Comena	E.Clerc
— — — —	4 EL LUNA	J.R.Méndez	2/55	Timeless Answer-Luna Sol	H.C.Casenave
— — — —	5 SEMBRA GAT	P.Falero	2/55	El Sembrador-Gaetana	R.Buonocore
— — 0L 8P	6 GENIO IDEAL	A.Giorgis	2/55	Awesome Gold-P. Negrita	P.D.Luna
— — — —	7 MACHUCADO	P.Eguiazábal	2/55	Portoferraio-Manchada	M.R.Zapata
— — — —	8 GAMBLER CLASS	J.C.Méndez	2/55	In Class-Game Girl	J.D.Giaccio
2S 0P 8S 3S	9 TWIN ENGINED	A.Rivero	2/55	Cleante-Twin Point	A.Pavlovsky
7S 5S 3P 4P	10 BILL CLIN	J.Lagos	2/55	Capo Máximo-Billboard	E.N.Siele
2L 5L 2L 2S	11 SHY GUELITO	J.Arana	2/55	Shy Tom-Frau Aura	J.H.Prida
— — — —	12 BUCINO	C.Quiles	2/55	Southern Halo-Capalize	E.A.Rodríguez
— — — —	13 ANOTHER RUSTLER	J.Valdivieso	2/55	Another Tuho-Shiat Rus	E.J.Sauro

Cand.: BUCINO (12) — Enem.: Party Mood (2) — Sport: Twin Engined (9)

4ª CARRERA — Pr. CHARLPERA (Fin. Ap. Doble - Com. Ap. Doble) - 1.200 Mts. — A las 16

(APUESTAS A GANADOR, SEGUNDO, TERCERO, EXACTA, IMPERFECTA Y TRIFECTA - Triple 1er. Pase)

4 ULT.PERF.	ANOTADOS	JOCKEY	e/k.	PADRE-MADRE	CUIDADOR
6S 9L 4S 2S	1 BLACK HONOR	J.Pérez	3/56	Honorian-Black Girl	A.H.Aldasoro (h)
— 7P 9P 3L	2 HUYE NIÑO	G.Hahn	3/56	Huido-Niña Juana	C.A.Capurro
— — 9S 8S	3 NIÑO LEAL	M.Giles	3/56	Strawberry II-Niña Espía	J.C.Gaggero
— 0S 0S 0P	4 BELGIUM	G.Sena	3/56	Kitwood-BelievelnDestiny	O.N.Martínez
7S 0S 6S 7S	5 LORD STEEL	A.Valdez	3/56	Lord Hailey-Glider	H.C.Libré
— — — —	6 FUBUPHONE	A.Acuña-3	3/56	Speakerphone-Fubuki	J.J.Etchechoury
2S 2S 2S 4S	7 GRILLADOS BREEZE	J.Valdivieso	3/56	Engrillado-Forest Breeze	V.Sanguinetti
— 0S 0S 9S	8 EL TARLON	J.Lagos	3/56	Kitwood-Amiguita	R.J.Montero
9L 5L 4L 2L	9 NANDU MAGICO	A.Rivero	3/56	Le Oracle-Sed's Pros	D.D.Cabral
4S 9P 9S 9S	10 ALERTADO	J.Herrera	3/56	Lubuk-Altanera	N.R.Masino
5P 2S 5S 4S	11 MR. LUCIANO	P.Falero	3/56	Numerous-Luminosa In	E.E.Romero

Cand.: GRILLADOS BREEZE (7) — Enem.: Mr. Luciano (11) — Sport: Black Honor (1)

5ª CARRERA — Pr. FAIL (Fin. Ap. Doble - Com. Ap. Doble) - 1.000 Mts. — A las 16.25

(APUESTAS A GANADOR, SEGUNDO, TERCERO, EXACTA, IMPERFECTA Y CUATRIFECTA)

4 ULT.PERF.	ANOTADOS	JOCKEY	e/k.	PADRE-MADRE	CUIDADOR
— — — —	1 FREE KISS ME	A.Glades	3/56	Freelancer-Usanza	A.C.Ignacel
— — — —	2 LASIE MAG	M.Burgos	3/56	Lazy Boy-Divertive	J.C.Cima
— — — —	3 TEMPRAMAR	H.Calvente	3/56	Confidential Talk-Tempra	J.A.Corti
— — Pete nelli	4 DUBHE	M.Pete'nelli	3/56	Portoferraio-Alelueya	H.S.Rodríguez
8S 7S 9S 6S	5 LINDA VERONICA	R.Cuntz-3	3/56	Speedy Toss-Batty Piola	J.C.Macri
— — 2S 2S	6 HONORIALIX	P.Falero	3/56	Honorian-Alix	E.N.Méndez
— — 7P 6P	7 LADY FIGURE	M.Díaz	3/56	L.Hailey-P.Figure	R.Pellegata
— — — 0S	8 GUITARRA GA	A.Giorgis	3/56	Ganem-No Guiltly	J.F.Larroque
3S 4S 3S 3S	9 WONDER RE	R.Alzamendi	3/56	Super Mario-Revetec	W.L.Zancanaro
— 6P 0P 9L	10 CONFITADA	M.Barraco-4	3/56	Payant-Con Coqueteria	J.E.Caro Cáro
— — — —	11 LITTLE SHIP	D.Quintana-4	3/56	Pirate Ship-Distenza	L.R.Rochet
— — — 9P	12 DOÑA ANTONIA	J.Ublich	3/56	Silver Finder-Jordatin	R.N.Alvarez
— — 9S 7S	13 CHISPA	A.M.Ramírez	3/56	Equalize-Che María	A.F.Gaitán
— — — 9P	14 GRAN SKIADORA	D.Gauna-4	3/56	Tempranero II-Ski Tablada	H.L.Bianchi
0S 6S 0S 3S	15 IMPRESION	J.C.Méndez	3/56	Interprete-La Diplomática	P.O.Armada
— — — 7S	16 PUNTA CHAPELCA	G.Gómez	3/56	Ibero-Punta Nevada	M.Escagües

Cand.: HONORIALIX (6) — En.: Wonder Re (9) — Sp: Impresión (15) — Lan.: Lady Figure (7)

6ª CARRERA — Pr. VIZ NUEVA GUINEA (Fin. Ap. Doble - Com. Ap. Doble) - 1.200 Mts. — A las 16.50

(APUESTAS A GANADOR, SEGUNDO, TERCERO, EXACTA, IMPERFECTA Y TRIFECTA - Triplo 1er. Pase)

4 ULT.PERF.	ANOTADOS	JOCKEY	e/k.	PADRE-MADRE	CUIDADOR
— — — —	1 ENTRE RIOS	H.Calvente	2/55	Seaborg-Oly One	J.O.García
— — — —	2 PORTLAND	A.Cardozo	2/55	Confidential Talk-Pescara	C.A.Cifarino
— — 6S 2S	3 TWIVILLE	L.Stoppini	2/55	Slewsville-Twiddle	E.Clerc
— — 6S 5S	4 COLONO	M.Abregú	2/55	El Sembrador-Coba	J.R.Abregú
— — — 3S	5 PRINCIPE AZUL	J.Herrera	2/55	Ocean Falls-Real Bucks	L.S.Bedoya
— — — —	6 MR. DANCE	A.Rivero	2/55	Numerous-Ilussion Dance	V.Sanguinetti
— — — 7L	7 MR. MALEVO	P.Robles	2/55	Numerous-Bohemia Fitz	A.Sambucetti
— — 5P 3P	8 KALVERITE	P.Falero	2/55	Louis Quatorze-Kaltrue	J.C.Maldotti
— — — —	9 VAMOS BATTYSTESA	V.Sánchez	2/55	Rockville-Flagelada	M.A.Molinari
— — — —	10 BOM FUEGO	G.Fabbian	2/55	Bombazo Toss-Flourita	H.L.Bianchi
— — — —	11 SHINKO	J.Lagos	2/55	El Sultan-Sever Moon	M.A.Alfaro
— — — —	12 CARO GIORGIO	J.C.Méndez	2/55	Caro Lover-Inconclusa	G.B.Vivas
— — 8P 0P	13 BARRIO GOTICO	S.Toscani	2/55	Late As Usual-Grace's Tune	N.Cardelle C.
— — — —	14 GAG MARSHAL	C.Domínguez	2/55	Parade Marshal-Gag Time	H.M.Pérez

Cand.: KALVERITE (8) — Enem.: Príncipe Azul (5) — Sport: Twiville (3)

7ª CARRERA — CLASICO FEDERICO DE ALVEAR (Fin.Ap. Doble-Com.Ap.Doble) - 2.200 Mts. — A las 17.15

(APUESTAS A GANADOR, SEGUNDO, EXACTA E IMPERFECTA - Triple 1er. Pase)

4 ULT.PERF.	ANOTADOS	JOCKEY	e/k.	PADRE-MADRE	CUIDADOR
2P 1S 5S 2S	1 LA MAGIE	J.Herrera	3/56½	Luhuk-La Endemoniada	J.C.Etchechoury
2S 3S 2S 2P	2 POTRIGOAL	J.Valdivieso	4/60	Potrillazo-Dirty Ball	Idem
2P 1S 9S 1P	3 TANGANYIKA	P.Falero	4/60	Interprete-Tierra Mora	J.G.Maldotti
2S 6S 6S 2S	4 D'OHANA	A.M.Ramírez	3/56½	Candy Stripes-Ohana	A.F.Gaitán
1S 4S 2S 6S	4a DICELIA	J.Lagos	3/56½	Know Heights-Sweet Kiss	Idem

Cand.: TANGANYIKA (3) — Enem.: Potrigoal (2) — Sport: D'Ohana y Cía (4-4a)

8ª CARRERA — Pr. LA SOBERBIA (Fin. Ap. Doble - Com. Ap. Doble) - 1.000 Mts. — A las 17.40

(APUESTAS A GANADOR, SEGUNDO, TERCERO, EXACTA, IMPERFECTA Y TRIFECTA - Cuaterna 1er. Pase)

4 ULT.PERF.	ANOTADOS	JOCKEY	e/k.	PADRE-MADRE	CUIDADOR
9S 9S 4S 6S	1 LORD BAN	D.Quintana-4	4/57	Sun Ban-Cybele	J.I.Brisco
3P 6S 4P 1S	2 RELIT BATTY	J.Márquez	4/57	Bat Cana-In Rell	J.A.Márquez
3S 4P 5S 1S	3 STRINGENT	H.Calvente	4/57	Palomet-Anaway	H.D.Zanelli
7S 5E 9P 4P	4 HALCON RICHARD	P.Capra-4	4/57	Pop Rock-H.Rubia	P.O.Carrizo
8P 4S 6P 2P	5 SOLAR DAY	R.Cuntz-3	4/57	Southern Halo-Star Trek	H.M.Pérez
4L 7P 0S 9L	6 NEW PRINCE	V.Cortella-4	4/57	Red Wing Prince-Blue Berry	M.R.Ojeda
0S 5S 0P 0P	7 PROFUMO	A.Acuña-3	6/55	Profit Key-Reprise	J.J.Etchechoury
— 0P 2P 1P	8 ME PALY	A.Glades	4/57	II Corsaro-Dancing Kiss	A.J.Pacheco
2P 1P 0P 2P	9 TUCAN TOSS	G.Larrosa	4/57	Boom Toss-Super Mazorquera	O.A.Viollaz
8S 0P 0S 0S	10 BELON	J.O.Sánchez	5/55	Ocean Falls-Galaxy Light	A.M.López
8E 7E 1P 2S	11 SOY UN DANDY	P.Falero	4/57	Interprete-La Morosa	D.O.Rossi
8S 5S 7S 3S	12 CHAMPION BOY	G.Sena	4/57	Mat Boy-Seething	J.R.Ubaldón
6S 6L 5S 8P	13 BEAU CHUPETE	D.Lemos-4	4/57	Beau Sultan-Impa	J.O.García

Cand.: SOY UN DANDY (11) — Enem.: Solar Day (5) — Sport: Tucán Toss (9)

9ª CARRERA — Pr. BATTY FRONTERIZA (Fin. Ap. Doble - Com. Ap. Doble) - 1.800 Mts. — A las 18.5

(APUESTAS A GANADOR, SEGUNDO, TERCERO, EXACTA, IMPERFECTA Y TRIFECTA - Triplo 1er. Pase)

4 ULT.PERF.	ANOTADOS	JOCKEY	e/k.	PADRE-MADRE	CUIDADOR
2S 0S 0S 0S	1 FURIBUNDO II	A.Duarte	4/57	Beau Sultan-Iceland	J.C.Corujo
6S 0S 0S 2S	2 ROCK PEACE	H.Calvente	5/59	Peace Ne'tiations-La Anamita	J.A.Corti
2S 1S 4S 4S	3 TIGRE A RAYAS	F.Benítez O.	6/59	Night Prowler-Ruli Bluff	A.A.Saval
4S 1S 1S 0S	4 EL BARRILETE	A.Acuña	6/57	Profit Key-La Baraka	J.J.Etchechoury
8S 2S 3S 2S	5 SEÑOR LAUTARO	P.Robles	5/60	Señor Pete-La Bien Hallada	L.A.Escagüés
5S 5S 4S 7S	6 ORIETO DANCER	J.Lagos	4/59	II Corsaro-High Ornella	J.A.Pérez
7S 0S 0S 8P	7 PUNTERO	J.Batroni	4/57	Saint Sever-Pordhana	M.O.Andreoni
1S 0S 4S 3S	8 LORDE	C.Huerta	4/57	Gem Master-Claridade	J.J.Scalise
6S 9S 2S 7S	9 TIMBERO TOM	J.Valdivieso	4/57	Shy Tom-Gran Timba	E.E.Romero
4S 7P 9L 9L	10 BEATLE	L.Molina	8/56	Senor Pete-Belice	J.A.Gardel
8S 8S 9S 4S	11 SHARE THE GOLD	C.Villabona	5/57	Share The Glory-M. Plane	S.D.Cajal
4S 2S 2S 2S	12 CONNERY	Ch.Domínguez	5/57	Kitwood-La Cardinale	O.R.Toscano
6P 0S 0P 0P	13 ATENUANTE	A.Giorgis	6/57	Ahmad-Bangtail	J.C.Mascaro(h)
4P 5P 4P 3P	14 LEGER MAN	P.Falero	5/60	Leger Cat-Baciare	C.A.Garat
5P 0P 4P 1P	15 POSTINO	G.Solís	6/57	Ultrasonido-Pintade	J.G.Godoy
2S 1S 4S 6S	16 SHY ELASTICA	J.C.Méndez	5/57	Shy Tom-Ella Toss	C.D.Et'choury

Cand.: LEGER MAN (14) — Enem.: Shy Elástica (16) — Sport: Connery (12)

10ª CARRERA — Pr. IMPONENTE (Fin. Ap. Doble - Com. Ap. Doble) - 1.000 Mts. — A las 18.30

(APUESTAS A GANADOR, SEGUNDO, TERCERO, EXACTA, IMPERFECTA Y TRIFECTA - Triple 1er. Pase)

4 ULT.PERF.	ANOTADOS	JOCKEY	e/k.	PADRE-MADRE	CUIDADOR
3S 1S 5P 4S	1 ENGINE	P.Robles	3/56	Engrillado-Periquina	C.A.Garat
8P 4E 4P 1P	2 LAKE BLUE	P.Falero	3/56	Fum Time-Lake Fast	A.O.Frulla
2P 5S 9S 1S	3 MISS VAMPIRESA	R.Cuntz-3	3/56	Numerous-Open The Vault	H.M.Pérez
1P 2S 5S 4P	4 BAILONGUERA	J.Herrera	3/56	Southern Halo-Balromana	N.A.Yalet
6P 1S 2L 4L	5 LINDA IRIS	D.Gauna-4	3/56	T.Answer-Maharagenia	J.L.Blaiotta
2S 2S 1P 5P	6 FORTY MIAU	J.Valdivieso	3/56	Roar-Ma Gatte	J.C.E'choury (h)
0S 8P 2P 6S	7 FRIGG	A.Giorgis	3/56	Timeless Answer-Frisa	A.D.Etchart
2L 4P 4P 1L	8 FAX YEV	J.Medina	3/56	Fadeyev-Fax Message	H.R.Pavarini
7L 8L 0L 1L	9 PERFECT HARMONY	R.Funes	3/56	Engrillado-Petite Reole	N.E.Bustos

Cand.: FORTY MIAU (6) — Enem.: Engine (1) — Sport: Bailonguera (4)

11ª CARRERA — Pr. LAURA LY (Fin. Ap. Doble - Com. Ap. Doble) - 1.200 Mts. — A las 18.55

(APUESTAS A GANADOR, SEGUNDO, TERCERO, EXACTA, IMPERFECTA Y CUATRIFECTA)

4 ULT.PERF.	ANOTADOS	JOCKEY	e/k.	PADRE-MADRE	CUIDADOR
— — 9S 0S	1 EL COSTURERO	J.C.García	4/57	Paradisíaco-Flambee	R.A.Barrelier
6S 0S 5S 3S	2 FUN MARSHALL	J.Zunino	4/57	Parade Marshal-Funesta	O.L.Laxalde
0S 0S 6S 0S	3 CAND'S	D.Quintana-4	4/57	Sonus-Sandy Cay	L.F.Antognozzi
— — 2S 7S	4 DON POCHO	H.Calvente	4/57	El Ruletero-La Coqui	L.A.Gardella
9P 0S 2S 2S	5 LORD JET	R.Alzamendi	4/57	Lord Hailey-Free Jet	E.D.Vega
— — — —	6 FAMOUS WINNER	J.C.Méndez	4/57	Big Five-Good Lady	O.A.Gómez
0S 7P 0P 0P	7 FILIPINO	A.Cabrera	4/57	Luhuk-First'N Forli	C.A.Farina
— — — —	8 FAIR KING	A.Tujomsski	4/57	Fatly-Queenly Pey	A.D.Etchart
— 0S 8L 8L	9 WESTMAIL	A.Acuña-3	4/57	Westbridge-Man's Mail	J.A.Romero
9P 0S 0S 6S	10 CHARLEMOS	C.Lucero	4/57	Cagliari-Damask Rose	U.Villalba
— — 0S 0S	10a RAXO	H.Ponce	4/57	El Basco-La Brea	Idem
0S 6S 0S 9P	11 PHILLIPUS	G.Hahn	4/57	Frequent-Valletta	L.J.Duggan
7S 4S 8P 0P	12 CHICAGO BOY	F.Lemos	4/57	Intérprete-La Economista	A.González

Cand.: DON POCHO (4) — En.: Lord Jet (5) — Sp: Famous Winner (6) — Lan.: Fun Marshall (2)

12ª CARRERA — Pr. FEET OF CLAY (Fin. Ap. Doble - Com. Ap. Doble) - 1.000 Mts. — A las 19.20

(APUESTAS A GANADOR, SEGUNDO, TERCERO, EXACTA, IMPERFECTA Y TRIFECTA - Triplo 1er. Pase)

4 ULT.PERF.	ANOTADOS	JOCKEY	e/k.	PADRE-MADRE	CUIDADOR
0S 6S 0S 0P	1 FULL BINARIO	G.Larrosa	6/59	Binario-Full Spring	R.T.Gardiner
1S 3S 8S 3S	2 LUMINARIO	J.Medina	4/57	Speakerphone-Luna Reina	J.J.Etchechoury
8L 7P 0S 2S	3 TROIS TEMPS	R.Techera	4/53	Binario-Trumpet	M.E.Goicoechea
0P 8S 9S 8S	4 EL IMPERTINENTE	F.Coria	5/57	Ibero-Estrella Alegre	N.R.Masino
2S 3S 1S 0P	5 RULETAZO	N.Salazar	4/57	El Ruletero-Pipiola	C.O.Monzón
7S 7S 5S 4S	6 GENEROSO EXIT	R.Cervantes	4/57	Generoso King-Arlen	E.D.Vega
5P 1P 0P 8P	7 LOW PROFILE	J.Herrera	5/57	Bid Us-Condalessent	J.C.Gómez
2S 3P 2S 6S	8 GATRUNO	P.Falero	6/57	Lupin-Hatruna	M.C.J.Sumpf
2P 3P 5P 6P	9 WISH CORSA	A.Glades	4/56	II Corsaro-The Wish	A.J.Pacheco
3P 6S 2P 1S	10 COLO FIZZ	J.Jarcovsky	4/57	Slew Gin Fizz-Colony	A.V.Campero
5S 5S 5S 0S	11 SPECIJALNA	M.Jaime	8/54	Optico-Absorta	E.I.Bani
6L 0P 0L 6S	12 DRAGO DEER	J.L.Torres	4/56	Jadeer-Zingara	M.E.Fernández
2L 3L 1L 4L	13 ALEN FERRARA	M.Pe'nelli	5/53	Portoferraio-Alelueya	H.S.Rodríguez
5L 7L 3L 2L	13a COMETA MAYOR	A.Rodríguez	5/56	Rinconazo-Katie Star	M.L.Caro

Cand.: GATRUNO (8) — Enem.: Luminario (2) — Sport: Generoso Exit (6)

13ª CARRERA — Pr. SEA GIRL (Fin. Ap. Doble - Com. Ap. Doble) - 1.000 Mts. — A las 19.45

(APUESTAS A GANADOR, SEGUNDO, TERCERO, EXACTA, IMPERFECTA Y TRIFECTA - Triple 1er. Pase)

4 ULT.PERF.	ANOTADOS	JOCKEY	e/k.	PADRE-MADRE	CUIDADOR
5S 8S 4S 1P	1 FREE BUENA	J.Herrera	3/56	Freelancer-Fraguada	D.A.Ubiedo
2L 7L 3L 6L	2 NAVIDAD IBERICA	A.Rivero	3/56	Ibero-Christmas Lady	E.D.Vega
3S 0S 2S 1S	3 PRINCESS SWEET	C.Quiroga-2	3/56	Prince Boy-Taya Globita	M.L.Rodríguez
8L 3P 7P 0S	4 COSECHADORA	L.Carabajal	3/56	El Sembrador-Cuadriga	J.L.Palacios
9S 4S 8S 1S	5 POTRI STAR	J.Lagos	3/56	Potrillazo-Search Light	S.A.Scabone
3S 7P 1S 3S	6 LA ZONA	J.Valdivieso	3/56	Capo Máximo-Polita Night	J.E.E'choury (h)
7S 3S 5S 7P	7 MISS PERKINS	M.Londatz	3/56	Numerous-Nice Hope	M.T.Pradere
8P 1L 6S 9S	8 LA ALEGORICA	P.Robles	3/56	Gerante-Algaba	C.A.Garat
6S 4S 4S 5S	9 RAIN DANCE	R.Iosell	3/56	Conner-The Squaw	A.Palomo

Cand.: LA ZONA (6) — Enem.: Rain Dance (9) — Sport: Potri Star (5)

EL SALVAVIDAS

Tras salir de pobre, **CHAMPION BOY (8ª el 12)** anduvo a los tumbos, pero en su última presentación levantó en forma la puntería al quedar tercero a dos largos de Aquimetz, tras 57" y chirolitas con muy pocos boletos. La gente del stud Mat Boy vuelve a la carga con el alazán, y como el lote que le tocó se presenta poco exigente, creemos que bajo la conducción de **'Willie' Sena** puede quedarse con la primera chapa. No es un champion, como su nombre, pero sí bien capacitado para ganar su segunda carrera.

(Continúa en la página siguiente)

TANGANYIKA QUIERE HACER OTRO GOAL

14ª CARRERA — **Pr. LADY LING (Fin. Ap. Doble - Com. Ap. Doble Final) - 1.200 Mts.** — **A las 20.10**

(APUESTAS A GANADOR, SEGUNDO, TERCERO, EXACTA, IMPERFECTA Y TRIFECTA)

4 ULT.PERF.					ANOTADOS	JOCKEY	e/k.	PADRE-MADRE	CUIDADOR
4L	3L	0L	6L	1	HYADES	C.Domingo	4/57	Portoferraio-In Criptonita	M.L.Carú
1S	6S	9L	3P	2	QUEEN ALEXANDRA	C.Quiroga-2	4/57	Algenib-Queen Annette	J.C.Gómez
0S	1S	3S	9S	3	UNDER CLASS	H.Ponce	4/57	Parade Marshal-Under Glass	C.A.Fali
0L	6P	3L	2L	4	HOBART	A.Cabrera	4/57	Portoferraio-Hijastra	A.G.Echt
6P	3S	8S	5S	5	ROSA JOVEN	J.R.Méndez	4/57	Ataviado-Grand Rose	J.O.Machado
9S	4S	0S	3S	6	LIGHT INFANTRY	J.Ublich	4/57	Bombazo Toss-Matipao	J.A.Vescia
8S	3P	5S	8S	7	LUNA SKI	P.Leguizamón-3	5/55	Ski Champ-Scarlet Din	A.R.Meyer
2S	1P	6P	2S	8	LA MADRINA	D.Quintana-4	4/57	Picayo-La Prima	M.R.Zapata
1L	8L	4P	2S	9	YESCA BONITA	P.Gómez-2	4/57	Ciptowri-Yesca	J.C.Scafatti
6S	7S	8P	1S	10	BURINCA	G.Sena	4/57	Candy Stripes-Season	A.R.Bani
3P	1P	4P	9P	11	SEÑORITA CAT	A.Glades	4/57	Catskill-Lady Clemencia	R.F.Tazzioli
6S	4S	2P	5P	12	ESTELA GUAPA	P.Falero	4/57	Halcón Guapo-Love Set	Ramón Tavella
3P	3S	1S	5S	13	BOMBE TOSS	R.Iosilli	4/57	Bombazo Toss-Vaucluse	A.Palomo
2S	3S	3P	3S	14	LA ELASTINA	R.Cunz-3	5/55	El Científico-Cuadriculada	M.A.Lugo

Cand.: ESTELA GUAPA (12) *Enem.: Yesca Bonita (9)* *Sport: La Madrina (8)*

15ª CARRERA — **Pr. KALATH CHAMP (Fin. Ap. Doble Final) - 1.000 Mts.** — **A las 20.35**

(APUESTAS A GANADOR, SEGUNDO, TERCERO, EXACTA, IMPERFECTA Y CUATRIFECTA)

4 ULT.PERF.					ANOTADOS	JOCKEY	e/k.	PADRE-MADRE	CUIDADOR
1P	1S	0S	0P	1	BACAN TITTO	I.Ledesma	4/56	Bacallar-Diana Trot	F.Saldivia
8P	8P	9P	0P	2	GRAND SAVAGE	C.Domingo	6/55	Jack Hylton-Grand Scale	A.G.Echt
8P	1P	5P	0P	3	NEGRO CORSA	M.Giles	3/54	Il Corsaro-Salmonera	A.González
0S	4S	3S	9P	4	AZABACHE HEI	A.Rivero	4/56	Heist-Plumas Verdes	A.R.Bani
1P	4P	1P	5P	5	ILEGIBLE	A.Glades	3/54	Candy Stripes-Intensity	A.J.Pacheco
2S	6S	0S	8S	6	DONMARCUSDOS	F.Coria	5/57	Sonus-Encart	N.R.Masino
3P	1P	3S	9S	7	FACTORY STORE	Ch.Domínguez	4/52	Luhuk-Fabric Loy	F.Bunge Frers
7S	6S	9S	7S	8	CHAU BA	J.Valdivieso	7/57	Rechiflo-Gamba Cuatro	O.P.Baque
4S	0S	8S	0S	9	OTHELLIZA	P.Falero	5/54	Ibero-Othellina	R.A.Goldscheidt
1S	5S	0S	7S	10	ARIZARO	J.Ublich	6/56	El Asesor-Encontradiza	A.M.J.Cabrera
5L	5L	3L	6L	11	MARIANITO TOSS	M.Londaitz	4/55	Bombazo Toss-Alice's Flame	L.R.Rochet

Cand.: AZABACHE HEI (4) *En.: Marianito Toss (11)* *Sp: Factory Store (7)* *Lan.: Ilegible (5)*

En el Alvear norteño le otorga revancha a la hija de Potrillazo

Muy buena propuesta se armó en San Isidro para mañana. Habrá quince carreras -la mayoría bastante numerosas- desde las 14,45, así que sobrarán oportunidades para probar puntería.

Llamativamente, lo que viene un poco flojo es el rubro jerárquico. En el séptimo turno se disputarán los 2.200 metros del **Clásico Federico de Alvear** (G. III), tradicional evento reservado para yeguas de tres años y mayores, que galoparán a peso por edad. Apenas cinco especialistas tomarán parte, pero sólo cuatro a los efectos de las apuestas por existir una yunta. El mismo se presenta como un match entre **Tanganyika** y **Potrigoal**, ya que llegaron pegadas en ocasión del 'Criadores' palermitano de principios de abril.

En efecto, debutando en manos de **Juanca Maldotti** la hija de Intérprete se adelantó tras 2' 34" 89/100 a la Potrillazo por apenas media cabeza, empatando esta última el sitial de escolta con Doherty, o sea que fue un final de órdago. Tan estrecho margen no indica superioridad por parte de la defensora de Los Patrios, así que la del Arroyo de Luna tiene todo el derecho a pedirle revancha. Un poco más abajo en la evaluación surge la dupla **D'Ohana - Dicelia**, que vienen de cruzar respectivamente a 4 y 6 1/2 cuerpos de la embalada Miss Carry en 'milocho'. Veremos cómo rinden en 400 metros más. Completa la nómina **La Magie**, que salta de los 1.400 metros con un discreto arrime, y si no llega muy lejos, debería darse por satisfecha.

Habrá unos pesos como incentivo

Un total de **29.000 pesos** saldrán a circulación en carácter de incrementos. De ellos, **18 mil** engrosarán en forma sorpresiva los pozos a **ganador, segundo** y **tercero**, mientras que el resto se dará de la siguiente manera: con **3.000** nacionales estarán aumentadas la **triple** de la **primera** y la **cuaterna** que arrancará en la **octava**, en tanto **1.000** manguitos tendrá la **doble final** (14ª/15ª), y las **cuatrifectas** de la **segunda, quinta, undécima** y **décimo quinta.** No son cifras para marearse, obviamente, pero todo suma en esta época de agudísima crisis. ¡Que haya suerte!

No traicionó a los que confiaron en él

En notable demostración, **Traidor** se impuso en el **Especial México**, largometraje disputado ayer en el Bosque, venciendo cómodamente por 6 cuerpos a Cristallier tras 2' 16" 71/100 para cubrir los 2.100 metros pesados. Al cotejo central le faltaron dos nombres importantes: Saledizo, que debía cargar 63 kilos en su montura y en un piso barroso como el que le tocaba competir sus chances de triunfo eran muy pocas, y también Crown Arthur, del que adujeron retiro veterinario.

Traidor ganó casi de uno a otro extremo, porque siempre fue hostigado en la punta por Prince Fashion y el favorito Rey Rex, que lo presionaron al cruzar por primera vez el disco, en gran parte de la recta opuesta y también en el codo de Tolosa. A partir de los 600 metros finales, cuando Prince Fashion sintió el ritmo y comenzó a quedarse, la carrera quedó librada a lo que harían Traidor por los palos y Rey Rex a su flanco exterior. Pero todo se resolvió muy rápido, porque en la recta decisiva **César Huerta** aceleró la marcha y se mandó a mudar fácilmente. Para el pupilo de **Juan Scalise** fue la cuarta victoria oficial en su campaña, la primera de índole jerárquico.

En otro orden de cosas, el **quíntuplo** quedó **vacante** y el pozo de 12.329 pesos se jugará pasado mañana. Se recaudaron 374.576 nacionales, y el único profesionales que quebró la unidad de triunfos fue **Néstor Nicolás Oviedo**, al llevar la disco a Flower King y Macho Galán.

PECE ROAD GUSTO MUCHO

Un verdadero fangal eran esta mañana las pistas platenses, castigadas por la persistente llovizna y las carreras disputadas ayer. Igualmente una buena cantidad de ejemplares salieron "a elongar", y nuestro vichador controló diversos ejercicios, siendo el cumplido por **Pece Road** el que mejor impresionó. El siguiente es el detalle:

PECE ROAD, A. Rivero, 1.600 en 1' 44" 1/5 (**muy bueno por la acción desplegada**); RISPIDA FITZ, J. Godoy, 800 en 50" 3/5 (**bueno**); INDIO BOY, G. Hahn, 1.400 en 1' 33" 2/5; SOY CUBANO, P. Sotelo, a la par de TWILLS, H. Ereñú, 600 en 39"; FONICO, V. Molina, 1.000 en 1' 6" 2/5; FLOWER GIRL, D. Perazzo, 1.400 en 1' 35"; LUCK MONEY, L. Paredes, 1.200 en 1' 20" 1/5; TAZONES, V. Soria, 1.100 en 1' 12" 2/5; FABULOSO EMI, M.O.Cardozo, 800 en 50" 4/5; CATALAN TOSS, R. Díaz, 1.000 en 1' 6"; DIOS DEL VIENTO, C. Domingo, 600 en 38" 2/5; HUNTING, V. Soria, 600 en 37" 2/5; FAIR BIENVENIDA, C. Fernández, 800 cómoda en 54"; SR. ENRIQUE, M.C.Rodríguez, y JAZY VIT, J. Pírez, 700 en 45"; CHUECO FLEET, M. Correa, 800 cómodo en 53" 2/5; MISS GUITARRERA, M. Guzmán, 1.000 en 1' 5" 2/5; EL LANCE, R. Fernández, 800 en 53".

El Preakness se viene con todo

A medida que se acerca el momento de disputarse el **Preakness Stakes**, va creciendo la expectativa ante la posibilidad de tener un Triple Coronado. Mañana, en el hipódromo de Pimlico, en los Estados Unidos, tendrá lugar la disputa de esta prueba de Grupo I, sobre 1.900 metros, que tiene **un millón de dólares** de recompensa.

Son 13 los ejemplares que tomarán parte y entre ellos está **War Emblem,** que resultara ganador en el Derby de Kentucky, primer eslabón de la Serie de las Rosas. No obstante, en las cotizaciones previas el favoritismo recae sobre **Medaglia d' Oro**, pupilo de **Bob Frankel** que llegara cuarto en el Derby, aunque con algunos contratiempos. Este hijo de El Prado, que será dirigido por **Jerry Bailey** en lugar de **Laffit Pincay**, está cotizando 5 a 2 hasta el momento. También estarán presentes, entre otros, Proud Citizen, escolta de War Emblem, y Uss Tinosa, potrillo con mucho predicamento.

Booklet, que no corrió en Kentucky, agrega otro nombre con cualidades y marcada chance. Ganador del Fountain of Youth, es empedernido puntero y sus allegados tienen un elevado optimismo.

- ***Traslado:*** **Allan Smith**, entrenador del caballo argentino **Fueguino,** que fracasara en el UAE Derby (G.II), en marzo último en los Emiratos Arabes, fue trasladado a Europa. Según las informaciones vertidas por Smith, espera participar en pruebas importantes en Francia y Gran Bretaña.
- ***Ganadores:*** Los Estados Unidos resultan terreno propicio para que los caballos argentinos sigan cosechando lauros (y dólares). Tal lo ocurrido con **Another Prince,** un hijo de Red Wing Prince que repitió en un claiming sobre 1.500 metros en la pista de arena de Evangeline Downs, Lousiana, y **Disqueada,** una descendiente de Political Ambition, ganó una prueba de reclamos en el césped de Hawthorne.
- ***Futuro:*** La actual dominadora entre las fondistas, **Miss Carry,** enfrentará por primera vez a los machos en el Gran Premio 25 de Mayo (G.I-2.400 metros) que tendrá como escenario a San Isidro en la misma fecha. Su preparador, **Miguel Angel García**, comentó que "si bien hay varios interesados en comprarla, su preparación continúa ajena a esta circunstancia".
- ***Aumento:*** Las autoridades de La Plata tienen previsto **aumentar los premios** de sus competencias a partir del próximo mes. Además, trascendió que para julio, cuando cambien las categorías según las respectivas edades, sufrirán una mejora en las recompensas las pruebas para ejemplares de tres años, con el propósito de no quedar relegadas con relación a lo que acontece en los circos de San Isidro y Palermo respectivamente.

EL GLOBO DE LA SUERTE

HOY: QUINIELA NACIONAL - 20 PREMIOS - 21.30 Hs.
HOY: QUINIELA BONAERENSE - 20 PREMIOS - 21.30 Hs.
HOY: SANTIAGO DEL ESTERO - 20 PREMIOS - 23 Hs.

MAÑANA: LOTERIA NACIONAL - 10 PREMIOS - 20 Hs.

Favoritos a la grande			El dato de CRONICA		
08	50	62	25	39	81

MAÑANA: QUINIELA NACIONAL - 20 PREMIOS - 20 Hs.

MAÑANA: LOTERIA BONAERENSE - 20 PREMIOS - 20 Hs.

Favoritos a la grande			El dato de CRONICA		
38	60	70	30	83	95

MAÑANA: LOTERIA DE SANTA FE - 20 PREMIOS - 20 Hs.

Favoritos a la grande			El dato de CRONICA		
07	76	80	24	32	59

MAÑANA: LOTERIA DE MENDOZA - 20 PREMIOS - 21 Hs.

Favoritos a la grande			El dato de CRONICA		
33	84	90	02	73	97

QUINIELA

(Vespertino de Ayer) A-C-F-H

1º.....2140	11º.....1178
2º.....6214	12º.....2881
3º.....2043	13º.....6500
4º.....3071	14º.....2632
5º.....8764	15º.....4026
6º.....9323	16º.....2140
7º.....3059	17º.....4657
8º.....9595	18º.....4722
9º.....2891	19º.....2433
10º.....3138	20º.....9680

QUINIELA

(Nocturno de Ayer) E-J-J-T

1º.....0917	11º.....3641
2º.....4964	12º.....9224
3º.....6624	13º.....0677
4º.....0906	14º.....4052
5º.....0024	15º.....4095
6º.....3446	16º.....8708
7º.....5905	17º.....9762
8º.....3830	18º.....4410
9º.....4069	19º.....9093
10º.....5030	20º.....9607

PROVINCIA

(Vespertino de Ayer)

1º.....7624	11º.....7679
2º.....5866	12º.....9270
3º.....6264	13º.....6777
4º.....1551	14º.....9982
5º.....2587	15º.....3159
6º.....2078	16º.....7051
7º.....7444	17º.....3472
8º.....1592	18º.....5479
9º.....3510	19º.....1019
10º.....8295	20º.....3386

PROVINCIA

(Nocturno de Ayer)

1º.....0976	11º.....5577
2º.....8739	12º.....3799
3º.....3462	13º.....0529
4º.....8449	14º.....7073
5º.....0569	15º.....9590
6º.....6477	16º.....5191
7º.....5788	17º.....9552
8º.....4485	18º.....1874
9º.....9575	19º.....4810
10º.....8263	20º.....0462

LA SOLIDARIA

En el sorteo realizado anoche salieron favorecidos los números:

04757 (09)

Cinco cifras más complementario: **$ 270.000.** Cinco cifras: **$ 20.000.** Cuatro: **$ 250.** Tres: **$ 25.** Dos: **$ 5.** Ultima: **$ 1.** Primera: **$ 1.** Complementario: **$ 2.**

MONTEVIDEO

(Sorteo de Ayer)

1º.....466	11º.....513
2º.....902	12º.....210
3º.....633	13º.....816
4º.....003	14º.....916
5º.....951	15º.....645
6º.....135	16º.....427
7º.....826	17º.....387
8º.....916	18º.....986
9º.....000	19º.....861
10º.....481	20º.....178

QUINIELA POCEADA

(Sorteo de Ayer)

1º.....05	6º.....17	11º.....46	16º.....64
2º.....06	7º.....24	12º.....52	17º.....69
3º.....07	8º.....30	13º.....58	18º.....77
4º.....08	9º.....37	14º.....60	19º.....93
5º.....10	10º.....41	15º.....62	20º.....95

Letras: E-J-J-T

Con ocho aciertos: Vacante:.....$ 249.686,85
Con siete aciertos: Vacante:.....$ 39.511,80
Con seis aciertos: 23 apuestas c/u.....$ 264,31

crónica PESCA

"LA TURCA", UN PARAISO

Este matungo que nos muestra Susana, refleja la calidad de "La Turca".

Gustavo capturó todos ejemplares grandes desde la costa en La Salada.

En oportunidad de cubrir "Las 24 horas de la corvina negra" en Claromecó, volvimos a encontrarnos con muchos amigos, entre ellos la ictióloga Viviana, encargada de fiscalizar las piezas de dicho concurso. En aquel momento nos comentó que estaba cargo del cuidado de dos lagunas en Oriente, "La Turca" y "La Salada", y que estos espejos se encontraban con una excelente población de pejerreyes, tanto en tamaño como en cantidad. Nos dio un teléfono y nos recomendó tenerlo en cuenta para cuando llegara la oportunidad. Pasaron los meses y siempre se nos presentaba ante nuestros ojos aquel número telefónico, pero distintos compromisos previamente acordados fueron postergando nuestra visita, hasta que por fin la semana pasada llamamos al Sr. García, dueño de los campos donde se encuentran las lagunas, y rápidamente nos pusimos de acuerdo para un relevamiento.

Mentiría si no les dijera que partimos con ciertas dudas: era un pesquero totalmente desconocido para nosotros y creo que para muchos pescadores. Encaramos el viaje por la Ruta 3. Un detalle para tener en cuenta es que en todo el trayecto hay servicio de GNC. Lamentablemente, en la localidad de Las Flores, la estación que está a pocos metros de la ruta no quiere aceptar patacones; es la única con este capricho en todo el trayecto, ocasionando un montón de inconvenientes a muchos viajeros que no disponen de otro tipo de moneda. Llegamos al km 530 de la Ruta 3 y doblamos a la izquierda hacia Oriente. Al llegar al pueblo, bordeamos la plaza y enfilamos hacia el cementerio, a cuyo término comienza un camino firme de tierra. Luego de recorrerlo, nos topamos con un alambrado, giramos a la derecha 200 metros y volvimos a tomar un camino a la izquierda que nos condujo, después de pasar frente a varias tranqueras, a la entrada de la estancia "La Turca".

Y la gran sorpresa, como muestra la foto al pie de página: lo que era un galpón para maquinarias agrícolas fue convertido en un gran salón comedor de lujo. Y qué decir de las habitaciones, con amoblamientos realizados en madera, a pedido y gusto de sus dueños. Pero nos faltaba todavía disfrutar en una cocina de película de la cena y del desayuno: a través de sus grandes ventanales, se observaban grandes eucaliptos y una laguna con patos y varios cisnes de cuello negro nadando. Para completar lo bien que lo estábamos pasando ese domingo amaneció espectacular y sólo un leve brisa agitaba las aguas. Ya con todo listo (ver equipos) nos embarcamos y pusimos proa hacia la costa de enfrente en un viaje de sólo diez minutos, ya que esta laguna es pequeña, apenas entre 140 y 150 hectáreas, pero profunda, alrededor de los 4 metros, no tiene entradas de agua y se mantiene por capas semisurgentes.

Al llegar a un punto que nos pareció interesante pues se observaban borbollones, detuvimos el bote y anclamos a unos 30 metros de la costa. Preparamos nuestra línea de flote de tres boyas "Logo" y, con unas brazoladas de entre 40 y 50 centímetros, comenzamos los lances. Estaba encarnando un anzuelo cuando mi señora ya se encontraba peleando con un soberbio pejerrey, la nueva vara se curvaban en toda su extensión mientras el nylon se tensaba al máximo para parar las corridas del pez. Tuve que dejar mi caña y ayudarla con el copo a reducir tan buen ejemplar. Luego de un par de fotos, seguíamos comentando: qué pez sano y gordo y, además, qué lucha sin cuartel entabló hasta último momento. Repuestos de este primer pi-

DE CONFORT Y BUENA PESCA

Costas cómodas y amplias para la pesca y el asado.

Un comedor de lujo que sorprende al visitante.

Disfrutando de un excelente almuerzo de campo.

que, nos preparamos y lanzamos los dos juntos. Les cuento que no hay fotos de este momento porque no se puede pescar y fotografiar al mismo tiempo, menos si al lanzar, casi al instante, se prendía un ejemplar superior a los 45 centímetros. ¿Cómo dejar de pescar? Vencida la ansiedad y la sed de capturas, nos turnamos para las tomas y, justo en mi turno de posar, prendí el pejerrey que ilustra la nota, de más de un kilo de pura potencia. Luego de esta captura, la flaca metió una seguidilla de buenos ejemplares.

A esta altura del día estábamos más que satisfechos con la pesca hasta entonces realizada. Levantamos líneas y fuimos a probar cómo se encontraba el pique en el muelle flotante, un lujo nunca visto en el centro de una laguna. En este lugar logramos varias piezas de considerable tamaño. Ya eran aproximadamente las dos de la tarde, las casi cinco horas de pesca se nos habían ido volando, disfrutando muchísimo cada pique.

Emprendimos el regreso a la costa, pues nos estaban esperando para almorzar y además debíamos visitar la laguna vecina, a tan sólo tres kilómetros. Luego de un exquisito arroz con pollo, seguimos a la 4x4 conducida por Rubén que nos mostraba el camino a "La Salada". En este espejo se encontraban varios pescadores que realizaban los intentos desde la costa. Los pejerreyes capturados parecían salidos de una línea de producción, todos en tamaños grandes y parejitos. Cada aficionado tenía en su haber entre 25 y 30 ejemplares que rondaban los cuarenta centímetros.

Qué más se le podía pedir a estos fabulosos pesqueros...Dimos por concluida la pesca, nos preparamos para el regreso y nos despedimos de los nuevos amigos. Nuestras felicitaciones a Viviana por el trabajo que realizó en las lagunas y al Sr. García por darnos la posibilidad de disfrutar de tan excelentes días de confort y buena pesca. Chau, hasta la próxima y buena pesca.

Rodolfo González

SERVICIOS: Laguna **"La Turca"**: alquiler de botes, $ 50; con motor, $ 70; derecho de pesca por caña, $ 10. Menores de 12 años, $ 5. Habitaciones: tres camas: $ 60, 2 personas $ 50 y 1 persona $ 45; dos camas $ 50 y 1 persona $ 45; dos cuchetas: $ 40 y 1 persona $ 35. Desayuno incluido. Almuerzo o vianda $ 10 y cena $ 10 sin bebidas. Laguna **"La Salada"**: derecho de pesca por caña, $ 15. Menores de 12 años, $ 5. Consultas y reservas: Rubén y Susana Córdoba. Teléfono: (02983) 495-220, llamar entre las 8 y las 22.

Crónica Pesca: empleó en esta pesca equipos SPINIT. Cañas telescópicas de 4 metros y 4 tramos modelos Tiny Pro 4000 y Snow Mod 4005. Reeles pejerrey de oro 300 D y Trilenium 1000, cargados con mutifilamentos Dyneema Ø 0.15.

PEJERREYES PATAGONICOS

Buen ejemplar capturado con mosca, en el dique Arroyito.

Los amantes de la pesca de las flechas de plata (pejerreyes) encontrarán en nuestra querida Patagonia la posibilidad de medirse con peces grandes y muy luchadores. Los ambientes más rendidores son el río Negro y el majestuoso Limay, donde es posible emplear diferentes técnicas para sus capturas, comenzando con la sutileza del Fly Cast, en el cual se emplean moscas secas o pequeñas ninfas, sin olvidarnos de la infalible Wolly Bogger blanca, atada en anzuelos números 8 o 10.

Los que prefieren la modalidad spinning podrán tener éxito si utilizan cucharas voladoras 0 o 00, así como también los señuelos tipo rapalla modelo pescadito, aunque en el tamaño más pequeño. Por último, de las modalidades más usadas o conocidas, está el paternoster, el cual se usa con nudos corredizos, ya que hay ocasiones en que los peces llegan a estar a 12 o 15 metros de profundidad. Por lo general los lugareños hacen los intentos desde la costa y con línea de fondo, como en cualquier lugar. Si hay borbollones y actividad cerca de la superficie, hay que emplear las clásicas líneas de flote de tres boyas; los colores recomendados son el rojo, el verde o el blanco, en tamaños no muy grandes.

Nuestro amigo y guía profesional de pesca Teo Rodríguez nos comentaba que el pejerrey de los ríos patagónicos no topa las boyas, como muchas veces lo hacen en las lagunas bonaerenses, y que la carnada a utilizar es la lombriz californiana o caracol de la zona. También se prepara una carnada compuesta por trocitos de corazón, cortados en pequeños daditos y rebosados con harina de maíz y aceite de caballa.

Como estos peces por más grandes que sean tienen la boca pequeña, se utilizan anzuelos de la serie 277-E/277-F o si no de la serie 1210 en los números 7-8-9 y 10. Como verán, para estos anzuelos, la forma correcta de encarnar es poner poca cantidad y ubicada en la muerte del mismo. Si se emplea el corazón, hay que colocar un solo dadito en la parte más baja del anzuelo, dejando la punta libre porque los piques no son violentos: los peces chupan muy suavemente la carnada y, si uno no está atento, es probable que erremos el pique.

Con todos estos datos, sólo les queda disfrutar de los muy buenos pejerreyes patagónicos y de su entorno natural.

2do MES DEL GRAN CONCURSO

Estamos en una nueva temporada de pejerrey y este año, ***Crónica Pesca,*** junto a "La Siciliana" y al complejo "Chapalcó Ray", de Chasicó, quieren premiar a los pescadores con un equipo de pesca completo para pejerrey y una estadía de pesca, para tres personas, con lancha y nafta incluidas. Para participar sólo hay que llenar el cupón (no se aceptarán fotocopias)y enviarlo por correo o acercarlo personalmente, a Garay 140, C.P.1063 Capital.y para comodidad de los concursantes de la zona oeste pueden hacer llegar los cupones personalmente a la casa de pesca "La Siciliana", San Justo.Av.Illia 2127. El último viernes de cada mes, se hará el sorteo con todos los cupones recibidos.Se le notificará al ganador por teléfono o publicándose su nombre en la próxima edición.¡SUERTE!

Crónica PESCA

COMPLEJO TURISTICO CHAPALCO "RAY"
LAGUNA CHASICO
Tel.(0291)15-6434605

La Siciliana
Av. Illia 2127 San Justo
lasiciliana@lasiciliana.com.ar
Tel.4651-1451-Fax:4441-9298

Cupón para participar

APELLIDO.....NOMBRE.....

CI-DNI-LC-LE.....E.MAIL.....

DOMICILIO.....

LOCALIDAD.....TELEFONO.....

INFORME DE LA PESCA EN LOS DISTINTOS AMBITOS

Costa Atlantica: amigos de esta sección el último fin de semana visitaron los muelles del partido de la costa, pescando una muy buena variada y, en una misma jornada, levantaron corvinas, pescadillas, rayas, congrios, pejerreyes y las codiciadas brótolas. ***Guamini***: en todas las encadenadas de la zona, los peces que se capturan desde la costa son de tamaños chicos, aunque en muchísima cantidad. Los grandes todavía no aparecieron; posiblemente se deba a que a las aguas les falta un buen par de heladas. ***Lagunas Bonaerenses:*** tal vez debido a las grandes lluvias y a los desbordes de algunas de las cuencas de sus ríos, en muchas lagunas entró gran cantidad de pejerreyes, pero en tamaños chicos. Con mucha pena vemos cómo algunos aficionados igual llenan bolsas con estas "lapiceritas".

CORREO DE LECTORES

Crónica Pesca. Avenida Juan de Garay 140(1063) Cap. ***E-mail:***
cronicapesca@hotmail.com

9a EDICION
FIESTA PROVINCIAL DEL
pejerrey
JUNIN 2002
18 y 19 de mayo
Balneario Municipal
Laguna de Gómez
Junín — Buenos Aires
ORGANIZA JUNÍN MUNICIPALIDAD

CALENDARIO SEMANAL DE LOS PIQUES

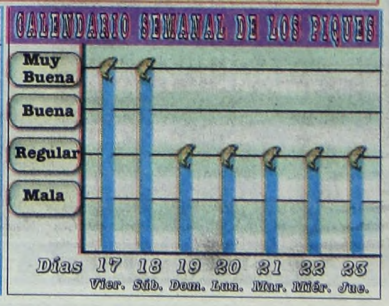

Nito Mestre por partida doble

"Años" se titula el nuevo álbum doble que contiene veintiocho temas representativos de las distintas etapas de la extensa carrera del cantautor Nito Mestre, quien lo definió como "armado en base a climas para que sonara como un disco en vivo".

"No lo quise hacer en orden cronológico sino armarlo en base a climas que me hacían recordar episodios de mi vida, para que fuera como un disco en vivo", explicó Mestre.

"Hay muchos temas míos que los recuerdo bien. Es por eso que no tuve que volver a escuchar los discos que los contienen. Otros, en cambio, quedaron afuera porque tienen un sonido que no estaba bueno", reconoció el músico.

El músico acaba de editar "Años" que reúne 28 de sus mejores composiciones

Mestre planteó que como criterio general para el álbum, "quise rescatar los temas que, aunque tuvieran entre ellos diferencias de grabación y de época, pudieran escucharse después de un montón de tiempo. Y para los más jóvenes -añadió-, el disco tiene el propósito de que se sepa que existe un Nito Mestre más allá de Sui Generis".

"Esta idea -evocó el artista- me daba vueltas por la cabeza desde un poco antes de terminar la segunda etapa de Sui (Generis). Venía preguntándomelo en las recorridas por Latinoamérica, allí donde se conocían las canciones. Era complicado, porque las canciones estaban desparramadas por distintos sellos, pero encontramos la forma de solucionarlo".

"Existen en el disco algunas perlitas, como 'Tema de Cenicienta' en vivo, 'La colina de la vida' con Mercedes Sosa, y 'Ultimo verano' con Gieco", destacó Mestre.

Atajándose críticas sobre los elegidos, argumentó que "seguro que la gente se preguntará por qué no puse tal o cual tema, pero esto es como un recital: no podés cantar todo tu repertorio. El único tema que lamento no haber incluido es 'Ballenas', pero ese fue problema de la discográfica, que se demoró y nunca mandó la aprobación para incorporarlo. Con las otras dos grabadoras anduvo todo bien".

Al respecto del conocimiento que de la música de Mestre se tiene en Latinoamérica, la empresa que edita "Años" lanzará la placa en varios países de América, a los que el cantante viajará a promocionarlo.

El compacto contiene algunas perlitas como "Tema de Cenicienta" en vivo y dúos con Gieco y Mercedes Sosa.

Gere: exilian a su acosadora

NUEVA YORK.- Una mujer alemana de 51 años deberá abandonar Estados Unidos y no podrá regresar por haber perseguido y atosigado por pasión amorosa al actor Richard Gere, según lo ordenó un juez.

La mujer se declaró culpable ante la corte en Manhattan de haber efectuado llamados telefónicos y enviado faxes a Gere, molestando al actor. A la alemana enamorada, que habría ingresado más de seis veces en la oficina de la estrella, ubicada en el barrio de Greenwich Village, le podría haber correspondido una pena de un año de prisión.

La admiradora llamó al menos 100 veces a Gere, dejando gran cantidad de mensajes en su contestador automático.

La mujer fue atrapada en la oficina de Gere el 30 de abril, cuando intentaba al menos ver al actor.

La policía cree que la admiradora persiguió a Gere inclusive hasta India, donde el actor visitó al Dalai Lama.

"PASIONES OCULTAS" EN SALADILLO

La película "Pasiones ocultas", de Julio Midú y Fabio Junco, realizada en formato digital no profesional y actuada íntegramente por vecinos de la ciudad de Saladillo, se estrenará hoy, a las 21,30, en el único cine de ese pueblo bonaerense, dando comienzo a un ciclo mensual de exhibiciones.

El filme es una interesante iniciativa de un conjunto de vecinos de esta ciudad del Oeste de la provincia de Buenos Aires, a ciento ochenta kilómetros de la Capital Federal, que con un presupuesto de ciento cincuenta pesos por película, producen seis largometrajes anuales, que involucran a más de doscientos residentes de Saladillo.

Las locaciones son las casas o los campos del pueblo y los roles protagónicos y secundarios, así como los guiones, el rodaje y la posproducción, están todos a cargo de vecinos que se unen todos los años para elaborar estas películas, sin recibir ninguna retribución económica.

La idea, impulsada por Julio Midú y Fabio Junco -coguionistas y codirectores de los filmes-, permite exhibir por año seis largometrajes, cuyas proyecciones comienzan en mayo y finalizan en octubre en el Cine Marconi, única sala de Saladillo, actualmente inactiva y que se abre para estas proyecciones, a las que acuden más de quinientos vecinos por función. Esta propuesta recoge la interesante iniciativa de Midú, quien entre 1998 y 1999 realizó una telenovela semanal, también íntegramente actuada y producida por los vecinos, que se emitía con singular éxito todos los domingos por el canal 5 de Saladillo.

La película que se estrenará hoy a las 21.30 narra en clave de fotonovela el drama pasional desencadenado a partir de un desencanto amoroso, con una inesperada resolución.

El INCAA, camino de la autarquía

El presidente de la Nación, Eduardo Duhalde, firmará un decreto por el cual el Instituto Nacional de Cine y Artes Audiovisuales (INCAA) recuperará su autarquía, con lo cual podrá volver a administrar sus propios recursos, según anunció el secretario de Cultura de la Nación, Rubén Stella.

"Es algo largamente añorado y deseado por todos aquellos que componemos la industria cinematográfica", sostuvo Stella. Stella indicó que mediante una ley sancionada en 1991, el INCAA recibía, sin ningún tipo de intermediación, "fondos genuinos" provenientes de un porcentaje del precio de las entradas a las salas cinematográficas, del impuesto al video y de una pequeña partida del presupuesto nacional. Posteriormente, mediante un decreto se consolidó una cuenta única que era centralizada en el Ministerio de Economía, y por la cual el Instituto de Cine dejó de disponer en forma directa de esos fondos. "Desde aquella fecha hasta ahora, quienes estamos vinculados a la industria cinematográfica trabajamos para conseguir la definitiva autarquía del instituto", concluyó Stella. El director del INCAA, Jorge Coscia, aseguró que este hecho "permitirá mantener vivas y reforzar las políticas de fomento a la actividad fílmica, que se encontraban al borde del colapso". Coscia señaló que ésta es "una de las grandes aspiraciones que teníamos todos los que desde la cultura entendemos que el cine es memoria y espejo de los argentinos". El titular del Instituto afirmó que el hecho de que ese organismo vuelva a administrar los fondos derivados del impuesto al cine que se deduce de las entradas a las salas, el alquiler de videos y la cuota que aporta la TV "posibilitará cumplir con el fomento del cine argentino, que en los últimos años ha demostrado dar muestra de una capacidad y calidad excepcionales". Jorge Coscia advirtió que "sin autarquía íbamos a entrar en una crisis sin fin".

CANNES SE RINDE ANTE LOS CLONES DE LUCAS

CANNES (DPA).- El director estadounidense George Lucas aterrizó en Cannes con el segundo episodio de la nueva saga de la "La Guerra de las Galaxias". Sus incondicionales comenzaron a gritar de entusiasmo en el momento en que aparecieron los primeros títulos de crédito en pantalla. Hasta el festival más selecto y selectivo del mundo, se ha rendido a los efectos especiales de la factoría Lucas, que cuenta con legiones de seguidores en prácticamente todos los rincones del planeta.

A lo largo de casi toda la hora que duró la rueda de prensa, el director prácticamente no paró de enumerar las bondades de rodar en soporte digital, que en su opinión, además de abrir puertas a los cineastas de menos recursos también permite una mayor flexibilidad al director. Con "La Guerra de las Galaxias: Episodio II: El ataque de los clones", George Lucas ofrece el segundo capítulo de una saga que comenzó en 1977 y que retomó tras más de quince años de pausa.

Seguidores de la saga adamaron las nuevas aventuras de los Skywalker

El director explicó que los seis capítulos de la historia los escribió juntos en los años setenta, pero que después de las tres primeras películas decidió quedarse en casa y dedicarse a algo más importante: su familia.

Una vez que sus hijos crecieron, retomó la dirección aunque no sin esfuerzo, pues sentía que estaba completamente fuera del negocio del cine en Los Angeles. Lo importante esta vez, es que como productor ejecutivo, además de director y guionista, ha podido tener un control total sobre la película.

El director adelantó que espera poder dedicarse a otros proyectos. "He escrito otras cosas que quiero dirigir. Será un cambio drástico", comentó el realizador.

Las galácticas aventuras de Obi-Wan Kenobi, Padma Amidala y Anakin Skywalker han robado protagonismo a las dos primeras películas que concurren por la Palma de Oro en Cannes, la francesa "Marie-Jo et ses deux amours", de Robert Guèdiguian, y la israelí "Kedma", de Amos Gitai.

Los amantes del cine de Guédiguién quedarán sorprendidos ante el cambio de temática del director, que esta vez ha rodado una historia intimista sobre una mujer atrapada entre dos hombres.

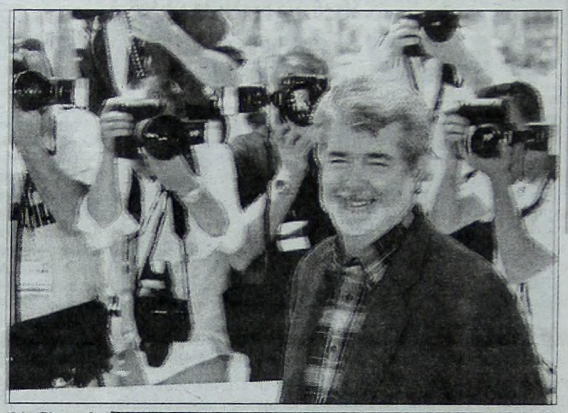

El realizador adelantó que luego de la tercera parte se dedicará a otra clase de proyectos, lo que constituirá un cambio radical en su carrera.

PALABRAS CRUZADAS

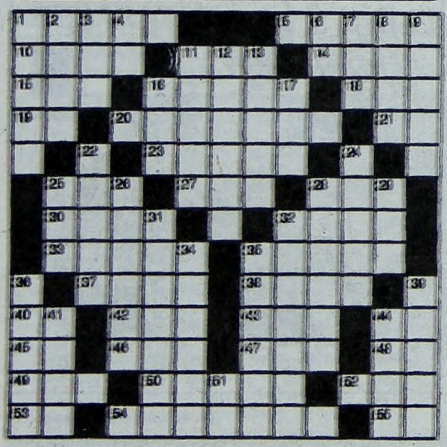

HORIZONTALES

1) Río de Asia. 5) Mazorca de maíz tierno. 10) Suave. 11) Gran número. 14) Secreción. 15) Metal precioso. 16) Borde de un bajío. 18) Cantón suizo. 19) Símbolo del tantalio. 20) Antropófago. 21) Lengua provenzal. 23) Quebradas. 25) Tasca. 27) Título de nobleza. 28) Ente. 30) Anestésico. 32) Saludable. 33) Lenguetear. 35) Guarida. 37) Flor del olivo. 38) Virrey del Perú. 40) Terminación verbal. 42) Parecido. 43) Combate. 44) Sud América. 45) Nota musical. 46) Pronombre demostrativo. 47) Del verbo asar. 48) Prefijo. 49) Epoca. 50) Sin levadura. 52) Ondulación. 53) Afirmación. 54) Embustero. 55) Prefijo negativo.

VERTICALES

1) Tusa. 2) Acontecerá. 3) Número. 4) Nota musical. 6) Símbolo del litio. 7) Distrito de Panamá. 8) Buey. 9) Brezo. 11) Signo de sustracción. 12) Inflamación del iris. 13) Succionar. 16) Río de Francia. 17) Artículo determinado plural. 22) Probar. 24) Lo contrario al nadir. 25) Bello. 26) Extremo. 28) Día de la semana. 29) Lista. 31) Pasar de nuevo. 32) Dóctiles. 34) Calidad de ralo. 35) Caña. 36) Región de Gran Bretaña. 39) Abrigo. 41) Arbusto medicinal de Chile. 44) Pieza principal de la casa. 51) Prefijo privativo.

(La solución, mañana)

M	A	L	E	Z	A		T	A	P	E	T	E		
A	S	A	M						A	D	I	R		
L	I	S	U	R	A		S	E	R	E	N	A		
	R	O	L	A	R		A	G	A	M	O			
M		S	A	S		M	O	N	A		N			
A	L		R		T	E	Z		A		R	A		
S	E	O		B	A	N	A	S		S	E	D		
A	Y		S		L	A	R		A		D	O		
N		C	A	M		M	O	R	A		R			
		P	A	R	A	L		A	V	A	R	A		
S	E	M	A	N	A		C	A	R	I	B	E		
I	S	A	R						A	L	A	S		
C	O	L	I	E	R	A		C	A	T	O	D	O	

(Solución del problema anterior)

La Feliz, sede de la Fiesta del Teatro

La 17ma. edición de la Fiesta Nacional del Teatro fue oficializada en la Casa del Teatro con los eventos que tendrán lugar en la ciudad de Mar del Plata, desde el próximo jueves 23 de mayo hasta el primero de junio con participación de elencos y compañías de todo el país.

José María Paolantonio -director ejecutivo del Instituto Nacional del Teatro, acompañado por relevantes figuras del ámbito-, fue el encargado de transmitir a los representantes de la prensa oral y escrita, los pormenores de esta convocatoria que tendrá lugar en la "Perla del Atlántico".

Dijo que las jornadas programadas en "La Feliz" a pesar de la grave crisis que sufre el país, tiene lugar con el esfuerzo constructivo y dinámico de la gente de teatro que integra el Consejo del Instituto.

Ewan McGregor, Natalie Portman y Hayden Christensen.

SOLUCION DE LAS 7 DIFERENCIAS

1-Falta un dibujo en el cartel.
2-El sombrero.
3-El cigarro.
4-El pantalón es más ancho.
5-La mano que sostiene el cartel.
6-La ventana.
7-La mano que sostiene el sombrero.

Sábados en Radio Nacional

Alicia Petti y Nora Lafón en PLATEA

de 13:00 a 15:00 hs.

El espectáculo con mayúsculas.

AM 870 RADIO NACIONAL

RNA

Nuestra radio.

USTED Y LOS ASTROS

ACUARIO
(Del 21 de enero al 19 de febrero)
Es el momento de activar planes de trabajo, apoyo de superior. En amor, se aclaran dudas. Colabore con familiares en planes.

PISCIS
(Del 20 de febrero al 20 de marzo)
Asuntos de trabajo toman un giro inesperado, no deje nada librado al azar. En amor, no dé importancia aun desencuentro. Noticia.

ARIES
(Del 21 de marzo al 20 de abril)
No tome decisión apresurada en asuntos de trabajo, evalúe pro y contra. En amor, evite discusión inútil. Prudencia en el hogar.

TAURO
(Del 21 de abril al 22 de mayo)
Cambio o traslado en su trabajo, enfrente los hechos con entusiasmo. En amor, todo continúa bien. No olvide a familiares.

GEMINIS
(Del 23 de mayo al 21 de junio)
Reflexione antes de tomar una decisión en asuntos de trabajo. En amor, buenos momentos. Se confirman planes en el hogar. Salud.

CANCER
(Del 22 de junio al 21 de julio)
Noticia o encuentro relacionados con plan de trabajo, pero no olvide a compañeros. En amor, encuentro casual. Salud mejorando.

LEO
(Del 22 de julio al 21 de agosto).
Se alejan inconvenientes de trabajo, pero no deje nada librado al azar. En amor, cuidado con las discusiones. Plan en el hogar.

VIRGO
(Del 22 de agosto al 22 de setiembre)
Cambio en asuntos de trabajo, el tiempo le dará la razón. En amor, no dé importancia a un desencuentro. Alegría por noticias.

LIBRA
(Del 23 de setiembre al 22 de octubre)
Se confirman asuntos de trabajo, todo tiende a mejorar. En amor, nada nuevo, sepa esperar. Apoyo de familiares en asunto personal.

ESCORPIO
(Del 23 de octubre al 21 de noviembre)
Active planes de trabajo, de usted depende superar malestar. En amor, todo tiende a mejorar. Prudencia en el trato con familiar.

SAGITARIO
(Del 22 de noviembre al 21 de diciembre)
Colabore con compañeros en asuntos de trabajo, confían en usted. En amor, no existen motivos de duda. Solución en el hogar.

CAPRICORNIO
(Del 22 de diciembre al 20 de enero)
No dé importancia a retraso en plan de trabajo, todo retoma el buen camino. En amor, analice sus problemas y verá la solución.

Viña del Mar prepara su festival

Costas Gravas y Sissy Spacek, quien personificó a la mujer de Horman en "Missing", en su homenaje.

SANTIAGO, Chile, (DPA).- Los directores Constantin Costa Gavras, Alex de la Iglesia y Emir Kusturica asistirán al XIII Festival de Cine de Viña del Mar que se realizará entre el 8 y 14 de octubre de este año en ese balneario chileno.

Sobre la presencia de Costa Gavras ("Missing", 1982), el integrante del grupo folclórico chileno "Inti Illimani", Jorge Coulon, aseveró a la emisora que es casi segura su participación en el evento.

Coulon se comunicó desde Nueva York, donde participó en un homenaje al periodista Charles Horman, ejecutado en setiembre de 1973 en el Estadio Nacional de Santiago y sobre cuyo caso trata "Missing". "Entre otras cosas, Costa Gavras me dijo que piensa ir en octubre a Chile con ocasión del Festival de Cine de Viña del Mar", dijo Coulon.

De esta forma, el director se uniría a la visita confirmada de Alex de la Iglesia ("El día de la bestia") y del cineasta Emir Kusturica ("Underground").

De la Iglesia participará en la competencia internacional con la película "La Comunidad". En tanto, Emir Kusturica mostrará su faceta musical y se presentará junto a su banda "The No Smoking Orchestra". Con respecto al homenaje a Horman, Coulon señaló que su objetivo fue recordar los 60 años que el periodista hubiera cumplido el miércoles pasado.

En el acto estuvieron también Joyce Horman (viuda de Charles Horman) y Joan Turner (viuda del cantautor chileno Víctor Jara).

LAS SIETE DIFERENCIAS

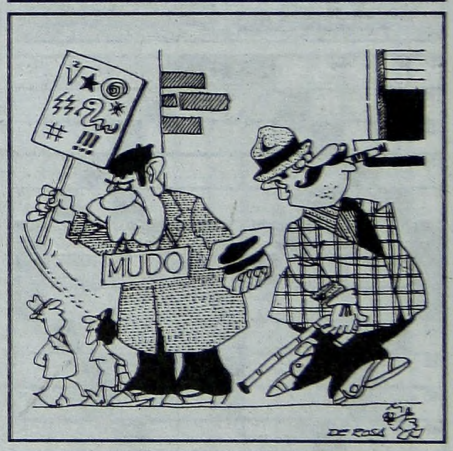

(La solución en la pág. 27)

NICOLE TIENE LAS PIERNAS MAS LINDAS

LOS ANGELES.- La revista "People", que año a año elige a los famosos de mayor belleza, considera que la actriz Nicole Kidman tiene las "más lindas piernas" de Hollywood.

En su última edición, la publicación eligió a las más hermosas partes del cuerpo de las celebridades, entre las cuales también se anotó el ex marido de Kidman, Tom Cruise, quien junto con la actriz Jennifer Garner fue distinguido por los más bonitos brazos.

En tanto, Benjamin Bratt y Halle Berry fueron seleccionados como los "pechos mejores formados". Por su parte, el jugador de tenis Patrick Rafter resultó elegido como la contraparte masculina de Kidman por sus piernas.

Por los músculos abdominales más firmes se destacaron la ex Spice Girl Geri Halliwell y el músico de R&B Usher.

Según "People", Nicole Kidman se mantiene en forma mediante caminatas y natación.

LOLITA

Por Iñigo

TV

14.00 2 **INTRUSOS EN EL ESPECTACULO**
De espectáculos. Cond.: Jorge Rial.
7 **UTILISIMA**
De cocina con Choly Berreteaga.
13 **GRANDIOSAS**
Magazine con Karina Mazzocco, Fanny Mandelbaum y Laura Oliva.
14.30 11 **MARU A LA TARDE**
Magazine. Cond.: Maru Botana.
15.00 7 **NUESTRO CINE**
"Los ojos llenos de amor", con Angel Magaña y Malisa Zini.
9 **LOS BUSCAS**
Teleteatro con Pablo Echarri.
13 **EL BUSCADOR**
Cond.: Jorge Bucay y G. Rádice.
16.00 2 **VA POR VOS, PARA VOS**
Magazine con Guillermo Andino y Federica Pais.
9 **VENITE CON GEORGINA**
Conducción: Georgina Barbarossa.
11 **BETTY, LA FEA**
Teleteatro con Ana María Orozco.
13 **WALKER TEXAS RANGER**
Serie con Chuck Norris.
17.00 7 **EL ANIMAX DE MORGADO**
Dibujos animados.
11 **EL SHOW DEL CHAVO**
Infantil.
13 **LAS CORTESANAS**
Magazine. Cond.: Marcela Tinayre.
17.30 9 **AZUL TOON**
Infantil.
11 **VIDA DE PERROS**
Comedia en serie.
18.00 2 **ENTRE MORIA Y VOS**
Talk show. Cond.: Moria Casán.
7 **SUPER POP KIDS**
Cond.: Pipo Cipolatti y Paola Prenat.
9 **AUNQUE USTED NO LO CREA**
Hechos insólitos.
11 **CHIQUITITAS**
Telecomedia.
13 **SIEMPRE LISTOS 2002**
Interés general. Verónica Lozano y Horacio Cabak.
19.00 2 **AMERICA INFORMA**
Mónica Gutiérrez y Enrique Llamas de Madariaga.
7 **DOCUMENTAL DEPORTIVO**
"La historia del fútbol".
9 **AZUL NOTICIAS**
Juan C. Pérez Loizeau y C. Pérez.
11 **PEDRO EL ESCAMOSO**
Teleteatro con Miguel Varoni.
13 **RECURSOS HUMANOS**
De servicios. Cond.: Néstor Ibarra.
20.00 2 **INDOMABLES**
Periodístico. Cond.: Mauro Viale.
7 **DEPORTES 7**
Cond.: G. Carchak y G. Kuffner.
11 **LOS SIMPSONS**
Dibujos animados.
13 **TELENOCHE**
Informativo conducido por Mónica Cahen D'Anvers y César Mascetti.
20.15 9 **VERSUS**
Magazine de espectáculos. Cond.: Jimena Cyrulnik y Monchi Balestra.
20.30 11 **CINE**
"Violencia en la tempestad", con Randy Quaid y Morgan Feeman.
20.30 2 **FUTBOL**
"Huracán vs. Gimnasia". En directo.
7 **NOTICIERO 7**
Informativo.
9 **TITANIC-PRIMERO LAS MUJERES**
Magazine conducido por Nora Briozzo y Pablo Duggan.
13 **SON AMORES**
Telecomedia con Miguel Angel Rodríguez, Millie Stegman y elenco.
22.00 7 **CINE**
"El príncipe y la corista", con Marilyn Monroe y Laurence Olivier.
9 **FUEGO CONTRA FUEGO**
Periodístico conducido por Marcelo Longobardi y Roman Lejtman.
11 **FRANCO BUENAVENTURA, EL PROFE**
Teleteatro con Osvaldo Laport.
13 **009 CENTRAL**
Ciclo policial con Facundo Arana, Nancy Duplaa y elenco.
23.00 2 **DESPUES DE HORA**
Periodístico. Cond.: Daniel Hadad.
9 **MEMORIA**
Periodístico. Cond.: Samuel "Chiche" Gelblung.
11 **E.R. EMERGENCIAS**
Serie con Anthony Edwards y George Clooney.
13 **EL PELICULON**
"El manosanta está cargado", con Alberto Olmedo y Javier Portales.
24.00 7 **JINETEANDO**
Doma y folclore.
9 **AZUL NOTICIAS**
Néstor Macchiavelli y Andrea Duplá.
0.30 13 **EN SINTESIS**
Resumen informativo con S. Biasatti.
1.30 13 **CINE 13 DE TRASNOCHE**
"Pelea por honor", con Steve Vincent Leigh y Angelo Tiffe.

AQUI TODO EL ESPECTACULO TODO

CINES

ZONA CENTRICA

ALTO PALERMO. Av. Santa Fé 3251. Tel.: 4827-8362. Ent.: $ 7,50 (miérc. todo el día y lunes a sáb. hasta 17 hs.: $ 4) Menores de 11 años y jub.: $ 4.
• **EL HOMBRE ARAÑA**: 13, 15.25, 17.50, 20.15 y 22.40 hs. Dir.: Sam Reimi, con T. Maguire y K. Dunst. P/13. Sáb. trasn. 1 h. (Sala I)
• **JIMMY NEUTRON** (El niño genio): 13.30, 15.25 y 17.20 hs. Dir.: John A. Davis. S/R. (Sala II)
• **KATE & LEOPOLD**: 19.15 y 22.10 hs. Dir.: James Mangold, con Meg Ryan y Hugh Jackman. S/R. Sáb. trasn. 0.40 hs. (Sala II)

AMERICA. Av. Callao 1057. Tel.: 4811-3618. A las 13, 15.15, 17.40, 20.10 y 22.40 hs.: **El hombre araña**. P/13. Sáb. trasn.

ATLAS LAVALLE. Lavalle 869. Tel.: 4328-6643. A las 13, 15.20, 17.35, 20.10 y 22.35 hs.: **El hombre araña**. P/13. Sáb. trasn.

ATLAS SANTA FE. Av. Santa Fé 2015. Tel.: 4823-7878.
• **Storytelling**: 12.50, 14.40, 16.40, 18.40, 20.40 y 22.40 hs. P/16.
• **La habitación del hijo**: 13.40, 15.50, 18, 20.10 y 22.30 hs. P/13.

COMPLEJO DEL CINE ARGENTINO "TITA MERELLO". Suipacha 442. Tel.: 4322-1195. **Pl.: $ 3,50**
• **Sala "Mirta Legrand"**. A las 13, 14.30, 16, 17.30, 19, 20.30 y 22 hs.: **BOLIVIA**. Dir.: Adrián Caetano, con Freddy Flores, Héctor Anglada y Rosa Sánchez. P/13.
• **Sala "Amelia Bence"**. A las 14, 15.55, 17.50, 19.45 y 21.40 hs.: **NI VIVO... NI MUERTO**. Dir.: Víctor Jorge Ruiz, con Edgardo Nieva. P/16.
• **Sala "Delia Garcés"**. A las 12.45, 14.30, 16.15, 18, 19.45 y 21.30 hs.: **VIDAS PRIVADAS**. Dir.: Fito Páez, con Cecilia Roth, Gael García Bernal y Héctor Alterio. P/16.

COSMOS. Av. Corrientes 2046. Tel.: 4953-5405.
• **EL CIELO ABIERTO**: 14, 16, 18, 20 y 22 hs. (España). Dir.: Miguel Albaladejo, con Sergi López y Mariola Fuentes. P/13. (Sala I). Ent.: $ 6 (martes y miércoles todo el día y jueves a lunes hasta 16 hs.: $ 4).
• **LA DAMA Y EL DUQUE**: 16.15 y 20.25 hs. (Francia). Dir.: Eric Rohmer, con Jean-Claude Dreyfus y Lucy Russell. S/R. (Sala II)
• **SABIDURIA GARANTIZADA**: 14.15, 18.25 y 22.30 hs. Dir.: Doris Dorrie, con Gustav Peter Wohler. (Alemania). S/R. (Sala II). Ent.: $ 6 (martes y miércoles todo el día y jueves a lunes hasta 16.30 hs.: $ 3.50).

ELECTRIC. Lavalle 836. Tel.: 4322-1846. **Ent.: $ 3.**
• **Sala I**. A las 15.15, 19.15 y 23.15 hs.: **Tres líneas enemigas**. Dir.: J. Moore, con Gene Hackman y Owen Wilson. P/13. 13.15, 17.15, 21.15 y sáb. trasn. 1.10 hs.: **La gran estafa**. Dir.: Steven Soderbergh, con George Clooney y Brad Pitt. S/R.
• **Sala II**. A las 13, 18.05 y 23.05 hs.: **Daño colateral**. Dir.: Andrew Davis, con Arnold Schwarzenegger. P/13. 15, 20 y sáb. trasn. 1 h.: **El señor de los anillos**. Dir.: Peter Jackson, con Elijah Wood. S/R.
• **Sala III**. A las 15.05, 19.10 y 23.10 hs.: **El sastre de Panamá**, con Pierce Brosnan. P/13. 12.45, 16.50, 20.55 y sáb. trasn. 1.15 hs.: **La caída del halcón negro**. Dir.: Ridley Scott, con J. Artnett. P/16.

GAUMONT. Rivadavia 1635. Tel.: 4371-3050.
• **El hombre araña**: 13, 15.20, 17.40, 20 y 22.20 hs. P/13.
• **Pan y rosas**: 13.15, 17.15 y 21 hs. P/13.
• **Bolivia**: 15.40, 19.25 y 23.10 hs. P/13.
• **Un día de suerte**: 12.40, 14.35, 16.30, 18.30, 20.30 y 22.35 hs. P/16.

IDEAL. Suipacha 378. Tel.: 4326-33. "3 Salas hetero" (DVD), "2 Salas Gay". Continuado 9 a 24 hs (sábado: 13.30 a 3 hs., dgo.: 13.30 a 23 hs.) Para adultos exclusivamente. P/18.

LORCA. Av. Corrientes 1428. Tel.: 4371-5017.
• **EL CIELO ABIERTO**: 14.05, 16.05, 18.10, 20.15 y 22.20 hs. (España). Dir.: Miguel Albaladejo, con Sergi López y Mariola Fuentes. P/13. (Sala I).
"CORONACION: 14.15, 16.40, 19.15 y 21.50 hs. (Chile). Dir.: Silvio Caiozzi, con M. Cánepa. P/13. (Sala II)

LOS ANGELES. Av. Corrientes 1770. Tel.: 4371-3742 (Ent.: $ 4,50)
• **Sala 1**. A las 13, 16.20 y 19.20 hs.: **Como perros y gatos**; 14.40, 17.50 y 21.10 hs.: **Monsters, Inc.** (En castellano). S/R.
• **Sala 2**. A las 13.40, 16.50 y 20 hs.: **El señor de los anillos**. (En inglés con subtítulos en castellano). S/R.
• **Sala 3**. A las 12.40, 15.10, 17.40 y 20.10 hs.: **Harry Potter** (Y la piedra filosofal). En castellano.
• **Sala 4**. A las 13, 14.20, 15.40, 17, 18.20, 19.40 y 21.10 hs.: **Peter Pan** (El regreso al país de Nunca Jamás). En castellano. S/R.

METRO. Cerrito 570. Tel.: 4382-4219 **(Ent.: $ 4,50)**
• **EL HOMBRE ARAÑA**: 13.10, 15.30, 18, 20.30 y 22.45 hs. Dir.: Sam Reimi, con T. Maguire y K. Dunst. P/13. (Sala I)
• **LA HABITACION DEL HIJO**: 13, 15, 17, 19, 21 y 22.55 hs. Dir.: Nanni Moretti, con Laura Morante y Nanni Moretti. P/13. (Sala II)
• **UNA MENTE BRILLANTE**: 12.50, 15.20, 17.45, 20.15 y 22.45 hs. Dir.: Ron Howard, con Russell Crowe. P/13. (Sala III)

MONUMENTAL. Lavalle 780. Tel.: 4393-9008 **Ent.: $ 4,50**
• **EL HOMBRE ARAÑA**: 14, 16.15, 18.30, 20.45 y 23 hs. Dir.: Sam Reimi, con T. Maguire y K. Dunst. (En inglés, con subtítulos en castellano). P/13. Viernes y sáb. trasn. 1.15 hs.
• **EL HOMBRE ARAÑA**: 13, 15.15, 17.30, 19.45 y 22 hs. Dir.: Sam Reimi, con T. Maguire y K. Dunst. (En castellano). P/13. Viernes y sáb. trasn. 0.15 hs.
• **LA MAQUINA DEL TIEMPO**: 13.15, 15.10, 17.35, 19.40, 21.25 y 23.20 hs. Dir.: Simon Wells, con Guy Pearce y Samantha Mumba. P/13. Viernes y sáb. trasn. 1.15 hs.
• **EL REY ESCORPION**: 13.05, 17.15, 21.25 y 23.10 hs. Dir.: Ch. Russell, con D. Johnson. P/13. Viernes y sáb. trasn. 0.55 hs.
• **CRIMEN EN PRIMER GRADO**: 13, 15.20, 17.30, 20.10 y 22.30 hs. Dir.: Carl Franklin, con Ashley Judd y Morgan Freeman. P/13. Viernes y sáb. trasn. 1.10 hs.
• **NI VIVO... NI MUERTO**: 13 y 15.35 hs. Dir.: Víctor Jorge Ruiz, con Egardo Nieva. P/16.
• **UNA MENTE BRILLANTE**: 17.25, 19.55 y 22.35 hs. Dir.: Ron Howard, con Russell Crowe. P/13.
• **MONTECRISTO**: 13.05, 14.50 y 19 hs. Dir.: Kevin Reynolds, con Guy Pearce y Richard Harris. P/13. Viernes y sáb. trasn. 1 h.
• **E.T.** (El extra-terrestre). **Sábado y domingo**: 15 y 17.40 hs. (En castellano). S/R.

PASEO ALCORTA. Salguero y Alcorta. Tel.: 4806-5665.
• **EL CIELO ABIERTO**: 13.15, 15.45, 18, 20.15 y 22.45 hs. (España). Dir.: Miguel Albaladejo, con Sergi López y Mariola Fuentes. P/13. Sáb. trasn. 1.10 hs. (Sala I).
• **KATE & LEOPOLD**: 12.45, 17.30 y 22.15 hs. Dir.: James Mangold, con Meg Ryan y Hugh Jackman. S/R. (Sala II)
• **K-PAX** (El visitante): 15.10 y 19.50 hs. Dir.: Iain Softley, con Kevin Spacey y Jeff Bridges. P/13. Sáb. trasn. 1 h. (Sala II)
• **EL HOMBRE ARAÑA**: 13.15, 15.45, 18.10, 20.30 y 22.50 hs. Dir.: Sam Reimi, con T. Maguire y K. Dunst. P/13. Sáb. trasn. 1.15 hs. (Sala III)
"CRIMEN EN PRIMER GRADO: 12.45, 15.15, 17.45, 20.10 y 22.30 hs. Dir.: Carl Franklin, con Ashley Judd y Morgan Freeman. P/13. Viernes y sáb. trasn. 1 h. (Sala IV)

PATIO BULLRICH. Av. del Libertador 750. Tel.: 4816-3801.
• **Vivir mata**: 13.50, 15.40, 17.30, 19.20, 21.10 y 23 hs. Sáb. trasn.
• **Mi mujer es una actriz**: 13.20, 15.15, 17.10, 19.05, 21 y 22.50 hs. P/13. Sáb. trasn.
• **El hombre araña**: 13.30, 15.50, 18.10, 20.30 y 22.50 hs. P/13. Sáb. trasn.
• **El cielo abierto**: 13.10, 15.30, 17.50, 20.10 y 22.20 hs. P/13. Sáb. trasn.
• **Kate & Leopold**: 13.30, 15.40, 17.50, 20.40 y 22.50 hs. S/R. Sáb. trasn.
• **Ruleta rusa**: 13.10, 17.40 y 22.30 hs. P/13.
• **K-Pax**: 15.20 y 20.10 hs. P/13. Sáb. trasn.

PREMIER. Av. Corrientes 1565. Tel.: 4374-2113. Pl.: $ 7,50 (Lunes a miércoles todo el día y jueves a dgo. 1ra. y 2da. función: $ 4,50).
• **Sala I**. A las 14.30, 18 y 22 hs.: **Titus**. Dir.: Julie Taymor, con Anthony Hopkins. P/16.
• **Sala II**. A las 16.10 y 20.30 hs.: **Mi mujer es una actriz**. Dir.: Yvan Attal, con Charlotte Gainsbourg. P/13; 14, 18 y 22.20 hs.: **Kate & Leopold**. Dir.: James Mangold, con Meg Ryan y Hugh Jackman. S/R.
• **Sala III**. A las 16.30 y 20.20 hs.: **Tres romances en París** (Francia). Dir.: Eric Rohmer; 14.20, 18.10 y 22.30 hs.: **Amélie** (Francia). Dir.: Jean-Pierre Jeunet, con Audrey Tautou. P/13.
• **Sala IV**. A las 14.20 hs.: **Gosford Park** (Crimen de medianoche). Dir.: Robert Altman, con Hellen Mirren. (U.K.). P/13; 19.10 hs.: **Apocalypse Now**. Dir.: Francis For Coppola, con Marlon Brando y Robert Duvall; 17 y 22.40 hs.: **Hermano**. Dir.: Takeshi Kitano. P/16.

CONDICIONADOS

APOLO. Rodríguez Peña. Tel.: 4371-0586. Ent.: $ 7 (miérc.: $ 5). Sáb. trasn.
• **Sala 1**. Continuado desde las 10 a 1 h. P/18. "Las orgías del mago"; "Animals sex shop"; "Historia anal de Marylin". P/18.
• **Sala 2**. Continuado desde las 10 a 1 h. "Tres películas gay". P/18.

GRAN SAN JUAN. Av. San Juan 3246 (Boedo). Tel.: 4931-4293. Continuado desde las 13 hs. "Señora indecente"; "Propuesta deshonesta"; "Apuesta caliente". Miérc. y dgo. precios rebajados.

GRAN URQUIZA. Baunes 2506 (Villa Urquiza). Tel.: 4521-2135. Continuado desde las 13.30 hs. "Sexo a la medianoche"; "Fantásticos anales"; "Orgías brutales". P/18. Miérc. y dgo. Ent.: $ 3.

CIUDADELA (Ciudadela). Frente a la estación. Tel.: 4653-5914. Ent.: $ 3.
• **Sala 1**. Continuado desde las 13 hs. "Las chiquitas se chupan todo"; "Tres amigas para el sexo"; "Novias degeneradas". P/18.
• **Sala 2**. Continuado desde las 13 hs. P/18. "Academia del sexo anal"; "Historias de morbo y lujuria"; "Placeres de la carne". P/18.

PEQUEÑO TEATRO. Bartolomé Mitre 1259. Tel.: 4374-4181. Películas de exhibición condicionada. P/18. Abierto de 10 a 22 hs. en continuado. "Jueves cambio de programación". (Dgo. cerrado). Ent.: $ 5 (sáb.: $ 4).

CINES DE BARRIO

BELGRANO

BELGRAND. Obligado y Mendoza. Tel.: 4783-2186.
• **El hombre araña**: 12.30, 14.50, 17.10, 19.30 y 21.50 hs. (En castellano). P/13.
• **El hombre araña**: 12.50, 15.20, 17.50, 20.20 y 22.50 hs. P/13. Viernes y sáb. trasn.
• **La habitación del hijo**: 12.50, 15, 17, 19, 21 y 23.10 hs. P/13. Viernes y sáb. trasn.
• **Crimen en primer grado**: 14.30, 18.30, 20.35 y 22.40 hs. P/13. Viernes y sáb. trasn.
• **La máquina del tiempo**: 12.40 y 16.40 hs. P/13.
• **Mi nombre es Sam**: 12.50, 17.30 y 22.10 hs. P/13.
• **K-Pax**: 15.20 y 20 hs. P/13.
• **Kate & Leopold**: 12.30, 17.20 y 22.10 hs. S/R.
• **Una mente brillante**: 14.50 y 19.40 hs. P/13.

GENERAL PAZ. Av. Cabildo 2702. Tel.:4781-1412.
• **Italiano para principiantes**: 12.50, 14.50, 16.50, 18.50, 20.45 y 22.40 hs. P/13. Sáb. trasn.
• **El hombre araña**: 12.50, 15.10, 17.30, 19.50 y 22.10 hs. (En castellano). P/13. Sáb. trasn.
"Crimen en primer grado: 14.10, 18.20 y 22.30 hs. P/13. Sáb. trasn.
• **Storytelling** (Historias de ironía y perversión): 13, 14.50, 16.40, 18.30, 20.20 y 22.10 hs. P/13. Sáb. trasn.
• **Ruleta rusa**: 16.25 y 20.35 hs. P/13.
• **El hombre araña**: 13.10, 15.30, 17.50, 20.10 y 22.30 hs. P/13. Sáb. trasn.
• **Un día de suerte**: 12.50, 14.50, 16.50, 18.50, 20.50 y 22.50 hs. P/16. Sáb. trasn.

SAVOY. Av. Cabildo 2829. Tel.:4781-6500 **Ent.: $ 3**
• **Amélie**: 13.50 y 20.20 hs. (Francia). Dir.: Jean-Pierre Jeunet, con Audrey Tautou. P/13.
• **El precio del silencio**: 16.10 y 22.40 hs. Dir.: Scott McGehee-David Siegel. P/16.
• **Atando cabos**: 18.10 hs. Dir.: H. Halstrom, con Kevin Spacey. P/16.
• **La gran estafa**: 13.35, 17.55 y 22.30 hs., con George Clooney, Brad Pitt y Julia Roberts. S/R.
• **Pan y rosas**: 15.45 y 20.10 hs. Dir.: Ken Loach, con Pilar Padilla y Adrien Brody. P/13.
• **Los excéntricos Tenenbaum**: 13.15 y 17.45 hs. Dir.: W. Anderson, con Ben Stiller, Bill Murray. P/13.
• **Montecristo**: 15.15 y 22.20 hs. Dir.: Kevin Reynolds, con Guy Pearce y Richard Harris. P/13.
• **Gosford Park** (Crimen de medianoche): 19.50 hs. Dir.: Robert Altman, con Hellen Mirren. (U.K.). P/13.
• **Titus**: 14 y 21.30 hs. Dir.: Julie Taymor, con Anthony Hopkins. P/16.
• **Bolivia**: 17, 18.30 y 20 hs. Dir.: Adrián Caetano, con Freddy Flores, Héctor Anglada y Rosa Sánchez. P/13.

SOLAR DE LA ABADIA. Luis María Campos y Maure. Tel.: 4778-5181.
• **Jimmy Neutron** (El niño genio): 13.10, 14.50 y 16.35 hs. (En castellano). S/R.
• **Y dónde están las mujeres?**: 18.25, 20.20 y 22.25 hs. P/13.
• **El hombre araña**: 13, 15.10, 17.30, 19.50 y 22.10 hs. P/13.

CABALLITO

CINE DUPLEX. (ex Lyon). Av. Rivadavia 5050. Tel.: 4902-5682. Lunes a miérc. todo el día y jueves a dgo. 1ra. función: $ 4.
• **El cielo abierto**: 13.50, 16, 18.15, 20.30 y 22.45 hs. (España). Dir.: Miguel Albaladejo, con Sergi López y Mariola Fuentes. P/13.
• **La habitación del hijo**: 13.30, 15.10, 17.05, 19, 20.55 y 22.50 hs. Dir.: Nanni Moretti, con Laura Morante y Nanni Moretti. P/13.

FLORES

RIVERA INDARTE. Rivera Indarte 44. Tel.: 4612-55.00.
• **El hombre araña**: 12.25, 14.55, 17.30, 20.05 y 22.35 hs. (En castellano). P/13. Sáb. trasn.
• **El hombre araña**: 13.30, 16.30, 19.10 y 22.15 hs. P/13. Sáb. trasn.
• **La máquina del tiempo**: 12.45, 17.45 y 19.50 hs. P/13.
• **E.T.** (El extra-terrestre): 12.30, 14.50 y 17.15 hs. (En castellano). S/R.
• **Una mente brillante**: 15.05 y 22 hs. P/13. Sáb. trasn.

(Continúa en las págs. 30-31)

LA PAVADA

***La de ayer fue una jornada atípica para Roberto Sánchez**, para todos Sandro, **en cuanto a su vida privada**, pues **primero debió salir a desmentir rumores sobre presunta privación de su libertad e intento de asesinato, y luego porque su apoderado y manager, Aldo Aressi, se entrevistó por la tarde con el** abogado/empresario **Gyalui, para estrategia a ejercer ante las constantes denuncias de la señora Hebe, viuda de Oscar Anderle** (fallecido en febrero de 1988), **quien se siente** "estafada moral y económicamente", **no sólo por quien fuera socio/amigo del** "Gitano", **sino por decenas de medios periodísticos, radiales y televisivos, quienes**, según su letrado, **el doctor Malamud, no destacaron en ningún momento la importancia de su marido en su carrera artística. La viuda de Anderle**, por intermedio de su letrado, **solicitó a la Justicia** (que lo denegó) **el allanamiento de varios canales de televisión para apoderarse de videos de ciclos en los que se habló del ídolo**, "obviándose a Anderle". **Causa aparte le inició al periodista Luis Majul, quien hizo** "biografía televisiva" (**se vio por "América" en dos oportunidades durante el verano) y** hasta **se pidió la intervención del COMFER** (Comité Federal de Radiodifusión) **que nada tiene que ver con la realización de programaciones, únicamente fiscalizarlas.** Ya cuando Sandro **estrenó "El hombre de la rosa", el pasado 22 de junio**, la viuda de Anderle **hizo cuestionamiento sobre su "armado" (fue una presentación teatral)**, llegándose **a acuerdo y recibiendo el porcentaje que le correspondía.** Ahora la señora **puso en marcha otra acción contra muchos más.**

* * *

***Popular actor**, actualmente con programa exitoso, casado y con hijos, **fue visto ingresando a departamento de** "travesti" **(catalogado como el mejor)**, ubicado en edificio **de calle Mansilla, en el Barrio Norte. Si bien en el pasado el intérprete** "cargaba" **con fama de mujeriego, ahora parece haber modificado sus gustos, argumentando que las** "fiestas" **organizadas por dicho personaje** (party de a dos) **son muy originales, y valen la pena.** Hasta hace poco **también concurría a visitarlo destacado jugador de fútbol.**

* * *

***Mientras** "Ideas del Sur", la productora de Marcelo Tinelli, **continúa grabando desde hace varios días esquicios para incorporar a las primeras emisiones de** "Todo **por dos pesos"**, que se emitirán los martes a las 22, **recién el lunes a las 19** (hasta las 20) **se verá el nuevo producto de la misma, "Pan y queso", que se anunció para el pasado lunes y se postergó para el miércoles o jueves. Pero**, como siempre, **"no llegaron"**, no sabemos **bien con qué, pero la gente de Canal 7 cree que el lunes** "será el día".

* * *

***Entuerto I:** "mala onda" **entre las apetecibles** Nancy Dupláa y Paola Krum, **aparentemente por celos profesionales**, ya que **roces** fuera de cámaras **en torno a promociones y publicidad habrían sido factor determinante para el distanciamiento**, pues la segunda **está convencida que** "su" **colega recibe** "mayor apoyo" **que ella, tal lo adelantamos.**

***Entuerto II:** allegados a Pimpinela **dejaron trascender que entre los hermanos Galán** (Lucía y Joaquín) **se habría generado fuerte discusión y distanciamiento a raíz del** "blanqueo" **de ella de relación sentimental que mantiene con chofer por ellos contratado, quien trabaja en el hogar para niños que crearon. Si bien él siempre guardó silencio frente a los problemas personales de su hermana** (romances, divorcio, peleas con Andrea del Boca, etc.), **evitando todo tipo de comentarios ante la prensa, considera que debería cuidar su imagen, ya que sus últimos noviazgos se caracterizaron por ser demasiado pasajeros.**

* * *

***Curiosidades del rating:** con "número" **para el asombro en ese tipo de programas, el miércoles "Son amores" llegó a 33.0 puntos de promedio, dejando en segundo lugar** (muy lejos) **a "PNP"** (edición especial), **13.1, y, a continuación** (22/23) **"099 Central", 19.8, también superó a "Franco Buenaventura", 18.9, y "Los simuladores", 18.0, le ganó a "Kaos en la ciudad", 15.4.** En cuanto a la **franja horaria 20/21, "Telenoche", 19.1, y "Los Simpson", 17.7, mientras** continúan en alza **los dos telenovelones vespertinos de "Telefé", que ganan sus horarios, pues la repetición de "Yo soy Betty, la fea", 11.8, y "Pedro, el escamoso", 12.8.** Los datos corresponden a la encuestadora **Ibope.**

* * *

***Y hablando de números: el miércoles**, "el Potro" **Horacio Guarany cumplió 77 años, y pocos de sus muchos amigos pudieron saludarlo en su residencia de Luján, pues desde hace muchos días su teléfono no funciona**, pues se **robaron los cables.** Los pocos que pudieron hacerlo **fueron** "quienes" **tienen el celular.** ¡Increíble!

* * *

***Ayer, a las 14**, en el edificio de **avenida Del Libertador y Scalabrini Ortiz, en el que vive Mirtha Legrand, se concretó en el hall** "reunión de consorcio" **que presidió** la diva, **y a la que asistieron siete damas y un caballero.** Doña Mirtha **estaba vestida como para ir al Colón.**

* * *

La **muy apetecible oriental** Natalia Oreiro **sorprendió con nuevo** "look" **(cabellera rojo fuerte y flequillo con puntas)** que muchos **creyeron peluca, en ocasión de realizar el material gráfico/publicitario de "Kachorra", telenovelón que se estrena el lunes.** Aclaró que la **idea fue suya, dibujó el modelo, consultó con su esposo**, Ricardo Mollo, **y la concretó** "su" **peluquero, Diego Impagliazzo, ex de Julieta Ortega.**

* * *

Los jerarcas de Canal 13 habrían decidido "dar de baja" **de su elenco a Roberto Pettinato, actualmente** (con Diego Pérez) **responsable de "Un aplauso para el asador", programa nocturno** "movible" **(ya cambió tres veces de día), y están en la búsqueda de quien lo sustituirá, pues tienen idea que continúe. El conflicto se desató**, según comentarios, en el canal de Constitución, **por la presencia de don Roberto en el último capítulo de "El show de VideoMatch", incrementando la** "guerra Suar/Tinelli". **¡Calma, muchacho!**

AQUI TODO EL ESPECTACULO TODO

(Viene de la página 29)

*Jimmy Neutron (El niño genio): 13; 15:15 y 17:10 hs. (En castellano). SR.
•Mi nombre es Sam: 19:20 y 22:05 hs. PI13. Sáb. trasn.
*Crimen en primer grado: 19:40 y 22:25 hs. PI13. Sáb. trasn.

LINERS

NUEVO LINERS. Av. Gral. Paz 51. Tel.: 4657-0018. **Pl: $4**
•E.T. (El extra-terrestre): 14:10, 16:20, 18:30, 20:40 y 21:40 hs. (En castellano). SR.
*Jimmy Neutron (El niño genio): 14; 15:30, 16:50, 18:30 y 19:50 hs. (En castellano). SR.

POMPEYA

NUEVO POMPEYA Av. Sáenz 871. A las 14, 17:10 y 20:20 hs.: **El señor de los anillos**. Dir.: Peter Jackson; con Elijah Wood. SR. (**Pl.: $3**)

VILLA DEL PARQUE

DEL PARQUE SHOPPING. Cuenca 3035. Tel.: 4505-8074. **Ent.: $5.**
•El hombre araña: 12, 14:30, 17, 19:30 y 22 hs. Dir.: Sam Reimi, con T. Maguire y K. Dunst. (En castellano). PI13. Sáb. trasn. 0:30 hs.
•El hombre araña: 13, 15:30, 18, 20:20 y 22:40 hs. Dir.: Sam Reimi, con T. Maguire y K. Dunst. (En inglés con subtítulos en castellano). PI13. Sáb. trasn. 0:50 hs.

GRAN BUENOS AIRES

ZONA NORTE

SAN MARTIN

COMPLEJO CULTURAL PLAZA (Sala "B"). Intendente Campos 2089. Tel.: 4754-5702. **Ent.: $3.** (Jueves cerrado)
•Peter Pan (El regreso al país de Nunca Jamás): 15 y 16:30 hs. (En castellano). SR.
•Bolivia: 18, 19:30 y 21 hs. Dir.: Adrián Caetano, con Freddy Flores, Héctor Anglada. PI13.

SAN ISIDRO

SAN ISIDRO (Tren de la Costa). La Salle 653. Tel.: 4732-6180. Pl.: $7,50 (lunes a miérc. todo el día y jueves a sáb. hasta las 16 hs.: $4,50). Men. de 12 años y jub.: $5.
*Crimen en primer grado: 13:30, 15:50, 18:30, 20:40 y 22:50 hs. Dir.: Carl Franklin; con Ashley Judd y Morgan Freeman. PI13. (Sala II)
•La máquina del tiempo: 13:10, 15:10, 17:10, 19, 21 y 22:50 hs. Dir.: Simon Wells; con Guy Pearce y Samantha Mumba. PI13. (Sala III)
•Kate & Leopold: 15:20 y 20:10 hs. Dir.: James Mangold; con Meg Ryan y Hugh Jackman. SR. (Sala III)
•Montecristo: 13, 17:40 y 22:30 hs. Dir.: Kevin Reynolds; con Jim Caviezel, G. Pearce y Richard Harris. PI13. (Sala III)
•El hombre araña: 13:20, 15:40, 18, 20:20 y 22:40 hs. (En inglés; con subtítulos en castellano). PI13. (Sala IV)

OLIVOS

LIBERTADOR. Libertador 3040. Tel.: 4732-6170. Pl.: $7,50 (Miérc. todo el día y lunes a sáb. hasta las 16 hs.: $4,50). Men. de 12 años y jub.: $5.
•Jimmy Neutron (El niño genio): 13;10 y 16:50 hs. (En castellano). SR. (Sala I)
•Bolivia: 15, 18:40, 20:30 y 22:40 hs. Dir.: Adrián Caetano; con Freddy Flores, Héctor Anglada y Rosa Sánchez. PI13. (Sala I)
•¿Dónde están las mujeres?: 13, 17 y 21 hs. Dir.: Patrick Alessandrin. (Francia). PI13. (Sala II)
•Pan y rosas: 14:50, 18:50 y 22:50 hs. Dir.: Ken Loach; con Pilar Padilla y Adrien Brody. PI13. (Sala II)

ZONA OESTE

CASEROS

PARAMOUNT. 3 de Febrero 2561. Tel.: 4750-1433. **Ent.: $3,50.**
•El hombre araña: 14, 16:40, 19:20 y 22 hs. Dir.: Sam Reimi, con T. Maguire y K. Dunst. (En castellano). PI13. Sáb. trasn. 0:40 hs. (Sala I)
•El hombre araña: 15:20, 18 y 20:40 hs. (Sábado también: 23:20 hs.) Dir.: Sam Reimi, con T. Maguire y K. Dunst. (En castellano). PI13. (Sala II)

ZONA SUR

AVELLANEDA

ALTO AVELLANEDA. Guemes 897. Tel.: 4229-0204. Pl.: $7,50 (Lunes a miércoles todo el día y jueves a sábado hasta las 16 hs.: $4). Est., jub. y menores de 11 años: $5.
•El hombre araña: 13:05, 15:30, 17:55, 20:20 y 22:45 hs. PI13. Sáb. trasn. 1:15 hs.
•El hombre araña: 14:05, 16:30, 19:05 y 21:30 hs. (En castellano). PI13. Sáb. trasn. 0:10 hs.
*Crimen en primer grado: 13:25, 15:45, 18:05, 20:25 y 22:45 hs. PI13. Sáb. trasn. 1:15 hs.
•E.T. (El extra-terrestre): 13:05, 15:10 y 19:55 hs. (En castellano). SR.
•Montecristo: 17:25 y 22:15 hs. PI13. Sáb. trasn. 1 h.
*Jimmy Neutron (El niño genio): 13, 14:35 y 16:25 hs. (En castellano). SR.
•La máquina del tiempo: 18:20, 20:25 y 22:30 hs. PI13. Sáb. trasn. 1 h.
•Una mente brillante: 13:20, 17:40 y 22:15 hs. PI13. Sáb. trasn. 1 h.
•El Rey Escorpión: 15:45 y 20:20 hs. PI13.

LANUS

REX. Ituzaingo 1086. Tel.: 4241-9329. **Ent.: $ 3,50.**
•El hombre araña: 14, 16:40, 19:20 y 22 hs. Dir.: Sam Reimi, con T. Maguire y K. Dunst. (En castellano). PI13. Sáb. trasn. 0:40 hs. (Sala I)
•El hombre araña: 15:20, 18 y 20:40 hs. (Sábado también: 23:20 hs.) Dir.: Sam Reimi, con T. Maguire y K. Dunst. (En castellano). PI13. (Sala II)

LOMAS DE ZAMORA

ESPAÑOL. H. Irigoyen 9070. Tel.: 4243-0381. **El hombre araña:** 15:10, 17:30, 19:50 y 22:10 hs. Dir.: Sam Reimi, con T. Maguire y K. Dunst. (En castellano). PI13. **Ent.: $3.**

QUILMES

CERVANTES. Rivadavia 129. Tel.: 4253-1234. **Ent.: $3.**
•El hombre araña: 14, 16:40, 19:20 y 22 hs. Dir.: Sam Reimi, con T. Maguire y K. Dunst. (En castellano). PI13. Sáb. trasn. 0:40 hs. (Sala I)
•El hombre araña: 15:20, 18 y 20:40 hs. (Sábado también: 23:20 hs.) Dir.: Sam Reimi, con T. Maguire y K. Dunst. (En castellano). PI13. (Sala II)

LA PLATA

TEATRO ARGENTINO. Calle 51 (entre 9 y 10). Tel.: (0221) 429-1797.
•Luisa Miller. Opera de Giuseppe Verdi. Con Teresa Musacchio, Mónica Ferracani (Luisa Miller) y elenco. Dir.: Daniel Suárez Marzal. Orquesta Estable. Dir.: Fernando Alvarez. Coro Estable. Dir.: Eduviges Picone. Viernes: 20.30 hs., domingo: 17 hs. Ent. desde: $ 10. (Sala: "Alberto Ginastera").
•Los dos Figaros. Concierto en voz recitante. Con Juan Leyrado (voz recitante). Textos: Dino Villatico. Música: Rossini y Mozart. Sábado: 20.30 hs. Ent. desde: $ 10. (Sala: "Alberto Ginastera").
•Homenaje a Atahualpa Yupanqui. Con Suma Paz. Hoy: 20.30 hs. Ent. libre. (Sala: "Astor Piazzolla").
•Sandra Ballesteros en: "Tangos cochinos". Sábado: 20.30 hs. Ent.: $ 10. (Sala: "Astor Piazzolla").
•Leticia Daneri en: "Chau Milonguita". Prog.: obras de Cadícamo, Manzi, Castaña, Mores y Daneri. Domingo: 17 hs. Ent.: $ 10. (Sala: "Astor Piazzolla").

EL TEATRO. Calle 43 entre 7 y 8: **La Mississippi**. Banda invitada: "La Jaula". Sábado: 23 hs.

TEATROS

COLON. Libertad 621. Conmutador: 4378-7100. Boletería: 4378-7300.
•Domingo: 17.30 hs. Función diferida: **MEMPHIS** (La Blusera). Con La Orquesta Sinfónica Nacional. Dir.: Pedro Ignacio Calderón. Prog.: 1ª parte: "Ragtime", de Camps; "West side story", de Bernstein; 2ª parte: Dir.: Gerardo Gandini. Temas clásicos de Memphis. Loc. en vta.: Pl.: $ 50.
•Lunes: 18 hs. Ciclo "El Colón por 2 pesos". **Festival Lysy**. Música de cámara. "Alberto Lysy" y solistas invitados. Obras de Brahms.
•Lunes: 20.30 hs. Mozarteum, 1º ciclo. **MOZART ENSEMBLE DE VIENA** (flauta y trío de cuerdas). Prog.: Mozart: Cuarteto para flauta y cuerdas KV285; "Don Giovanni", "La flauta mágica"; Haydem: Trío Nº 1, violín y violoncello "De Londres". Sob. de ab. en vta.: Loc. desde: $ 10.
•Miércoles: 20.30 hs. Mozarteum, 2º ciclo. **MOZART ENSEMBLE DE VIENA** (flauta y trío de cuerdas). Prog.: Mozart: Cuarteto para flauta y cuerdas KV285; "Don Giovanni", "La flauta mágica"; Haydem: Trío Nº 1, violín y violoncello "De Londres". Sob. de ab. en vta.: Loc. desde: $ 10.
•Jueves: 20.30 hs. Homenaje a **ATAHUALPA YUPANQUI**: "Ballet Folclórico Nacional". Invitados: Jaime Torres, Ariel Ramírez, Jairo, Suma Paz, Juan Falú y otros.

Salón Dorado. (Libertad 621). "Sebastián Mascl" (violín), Néstor Tedesco (violoncello), Irene Amerio (piano). Obras de Mendelssohn. Viernes: 17.30 hs. Ent. libre.
Fuera de Sede: Función a realizarse en el "Hotel Sheraton Pilar". Orquesta Académica del Teatro Colón. Dir.: Oscar Pluso. Prog.: Grieg: Suite de "Peer Gynt", Sibelius: "Finlandia", Tchaikovsky: "Vals de las flores", Bizet: Suite de "Carmen", Ginastera: 2 Danzas del Ballet "Estancia". A beneficio del hogar "Niños del Milagro". Viernes: 21 hs. Inf.: (02322) 474-400.

COMPLEJO CULTURAL PLAZA (Sala: "A"). Intendente Campos 2089 (San Martín). Tel.: 4754-5702.
•LAS BODAS DE FIGARO, de Mozart: Solistas, Coro y Orquesta Municipal. Dir.: Sergio Feferovich. Régie: Marta Blanco. Viernes y sábado: 21 hs. Ent. libre.
*JAIRO "A puro Jairo". Viernes: 24 de mayo: 22 hs.
•BAGLIETTO-VITALE. Domingo 26 de mayo: 21 hs.

GRAL. SAN MARTIN (Complejo Teatral de Buenos Aires). Av. Corrientes 1530. Tel.: 0-800-333-5254.

EL MISANTROPO

o "El amante irascible", de Molière. Con Jorge Suárez, Horacio Roca, Beatriz Spelzini, Roxana Carrara, Enrique Otranto y elenco. Dir.: Jacques Lassalle: Miércoles: 20 hs., jueves: 18.30 hs., viernes a domingo: 20 hs. (Sala: "Martín Coronado"). Pl.: $ 8 (miércoles: $ 4).

OCHO ESTACIONES

"Cuatro Vivaldi-Cuatro Piazzolla". Ballet Contemporáneo del Teatro San Martín. Dir.: Mauricio Wainrot: Escenog. y vest.: Carlos Gallardo. Martes: 20.30 hs., sábado y domingo: 16.45 hs. (Sala: "Martín Coronado"). Pl.: $ 8 (martes: $ 4).

COPENHAGUE

de Michael Frayn. Con **Alicia Berdaxagar, Juan Carlos Gené** y **Alberto Segado**. Dir.: Carlos Gandolfo. Miércoles: 20.30 hs., jueves: 19 hs., viernes a domingo: 20.30 hs. (Sala: "Casacuberta"). Pl.: $ 8 (miércoles: $ 4).

LOS MURMULLOS

de Luis Cano. Con **Belén Blanco, Alberto Suárez, Maricel Alvarez** y elenco. Dir.: Emilio García Wehbi. Miércoles: 20.30 hs., jueves: 19 hs., viernes a domingo: 20.30 hs. (Sala: "Cunill Cabanellas"). Pl.: $ 8 (miércoles: $ 4).
•Cuarteto Crossover. "Música Clásica en el Hall". Hoy: 18.30 hs. Ent. libre.
•Camerata Strauss. "Música Clásica en el Hall". Sábado: 18.30 hs. Ent. libre.

DE LA RIBERA. Pedro de Mendoza 1821 (La Boca). Tel.: 4302-8866.

LA VENGANZA DE DON MENDO

de Pedro Muñoz Seca. Con Juan Palomino, Soledad Villamil, Ana María Casó, Alejandro Awada, Gimena Riestra, José María Gutiérrez y elenco. Dir.: Villanueva Cosse. Jueves a sábado: 20 hs., domingo: 19 hs. Ent.: $ 5 (jueves: $ 2,50). @RAYA.
PRESIDENTE ALVEAR (Complejo Teatral de Buenos Aires). Corrientes 1659. Tel.: 4373-4245.

LA CABALGATA ARGENTINA

Con **Jean-Francois Casanovas**; Mario Filguueira; Roxana Zelaschi, Yamil Ostrovsky y elenco. Libro y dir.: Oscar Araiz. Miércoles: 20.30 hs., jueves: 18.30 hs., viernes a domingo: 20.30 hs. Ent.: $ 8 (miércoles: $ 4).

REGIO (Complejo Teatral de Buenos Aires). Av. Córdoba 6056. Tel.: 4772-3350.

EL ZOO DE CRISTAL

de Tennessee Williams. Con **Laura Novoa, Claudia Lapacó**; Claudio Quinteros y Facundo Ramírez. Dir.: Alicia Zanca. Jueves a sábado: 20 hs., domingo: 19 hs. Ent.: $ 5 (jueves: $ 2,50).

SARMIENTO (Complejo Teatral de Buenos Aires). Av. Sarmiento 2715. Tel.: 4801-1992.

Biodrama I

"Barrocos retratos de una papa". Creación colectiva. Con Mirta Bogdasarian, Javier Lorenzo y Susana Pampín. Dir.: Analía Couceyro. Jueves a domingo: 21 hs. Ent.: $ 5 (jueves: $ 2,50).

CENTRO CULTURAL RECOLETA (Auditorio). Junín 1930. Tel.: 4803-1041.
•Pino Afecto (Improvisación en danza y música). Con Viviana Iasparra-Javier Radrizzani (danza), Luis Conde (saxo y clarinete), Diego Chiarmy (percusión) y Gabriel Paluk (piano). Dir.: Florencia Rapan. Viernes: 21 hs. Ent.: $ 3 (Auditorio).
•Planicie Danderita. Con Celeste Gerardi, Gerardo Carrot, Noelia Leonzio, Daniel Vera, Andrea Servera, Manuel Attwell. Idea y dir.: Andrea Servera. Danza. Viernes y sábado: 21 hs., domingo: 19 hs. Ent.: $ 5. (Sala "Contemporánea").
•Las criadas, de Jean Genet. Con Paula Lima, Nadia Moraro y Florencia Polastri. Dir.: Luis Romero. Sábado y domingo: 21 hs. Ent.: $ 5. (Auditorio).

NACIONAL CERVANTES. Libertad 815. Tel.: 4816-4224.

EL ANGEL

de Federico García Lorca. Con Virginia Lago y Marcelo Alvarez (musico). Dir.: Virginia Lago-Daniel Marcove. Jueves: 20 hs., viernes y sábado: 20.30 hs., domingo: 20 hs. **Domingo despedida**. (Sala: "Orestes Caviglia"). Pl.: $ 4 (sábado: $ 8).
•Vamos al tango. Idea: Luis Obsejevich. Texto y régie: Carlos Palacios. Orquesta en vivo. Dir.: Osvaldo Berlingieri. 40 artistas en escena. Domingo: 15.30 hs. Ent. desde: $ 8. (Sala "María Guerrero")

ACTOR'S STUDIO COMPLEX. Av. Corrientes 3571. Tel.: 4867-6622.
•PERRAS. Dir.: Enrique Federman. Viernes: 21 hs. Ent.: $ 3.
•SOSPECHOS O.S., de Marcela Marcolini. Un muerto, cuatro sospechosos y un detective dispuesto a todo... Dir.: Pablo Razuk. Viernes: 22.30 hs. Ent.: $ 3.
•USHER (La caída de la casa Usher), de Edgar Allan Poe. Con Rubén Stella, Luis Campos y Ana Yovino. Dir.: Francisco Javier. Sábado: 21.30 hs. Ent.: $ 10.
•JUANA AZURDUY. Dir.: Alberto Rubinstein. Domingo: 20 hs. Ent.: $ 8.

ANDAMIO 90. Paraná 660. Tel.: 4374-1484.
•SIEMPRE LLOVERA EN ALGUN LUGAR, de Manuel Maccarini. Con **Lerenzo Quinteros** y **Pablo De Nito**. Dir.: Mauricio Minetti. Viernes: 21 hs.; sábado: 22.30 hs.
•ALCIRA CANDA en: "Tangos". Con Oscar De Elía Trío. Viernes: 22.30 hs.
•EL CERCO DE LENINGRADO, de José Sanchis Sinisterra. Con **Lydia Lamaison** y **Alejandra Boero**. Dir.: Osvaldo Bonet. Sábado: 20 hs., domingo: 19 hs.

ANFITRION. Venezuela 3340. Tel.: 4931-2124.
•Final de partida, de Samuel Beckett. Dir.: Berta Goldenberg. Jueves y viernes: 21 hs. Ent.: $ 5.
•Solita para todo, de y por "Noralih Gago". Dir.: Juan Parodi. Viernes: 23.30 hs. Ent.: $ 3.
•Ondina, de Jean Giraudoux. Dir.: Berta Goldenberg. Sábado: 21 hs. Ent.: $ 5.
•La isla desierta, de Roberto Arlt. (Teatro Ciego). Dir.: José Menchaca. Domingo: 20 hs. Ent.: $ 5.

ARLEQUINO (Sala II). Adolfo Alsina 1484. Tel.: 4382-7775.
*Ceremonia privada... "para todo público". Con Raúl Baroni, Angel Nievas, Paula de Martino y elenco. Idea y dir.: Germán Akis y Raúl Baroni. Viernes y sábado: 21 hs., domingo: 20 hs. Ent. libre.
•Impronta (teatro en episodios). Con L. Azcurra, Charly Nieto y elenco. Dir.: Gustavo Sosa. Sábado: 23 hs. Ent.: $ 5.

ASTRAL. Av. Corrientes 1639. Tel.: 4374-5707.
•Ciento x siento: Tango. Con Silvia Laura, Hugo Marcel, Fabio Santana, Quinteto Tango Bs. As.; Los Reyes del Tango, Las marionetas Humanas. Sábado: 18.30 hs.

AUDITORIO DE BELGRANO. Virrey Loreto y Cabildo. Tel.: 4783-1783.
•Festival Celta Escocés: "Serial Reelers" (folk celta)-"S.A.P.A." (música y danza tradicional)-"Highland Gauchos" (pop celta). Sábado: 20.30 hs. Ent. desde: $ 5.
•Juan Carlos Baglietto-Lito Vitale. Sábado 25 de mayo: 22 hs. Ent. desde: $ 10.
•Jairo: "A puro Jairo". Viernes 12 y sábado 13 de Julio: 22 hs. Ent. desde: $ 10.

B.A.C. (British Arts Centre). Suipacha 1333. Tel.: 4393-6941.

An ideal Husband

de Oscar Wilde. Dir.: James Murray. (En inglés). Jueves a sábado: 21 hs.

BELISARIO. Av. Corrientes 1624. Tel.: 4373-3465.
•HUMOR CEREBRAL (Comedia de pie). Un espectáculo de Diego Wainstein. Viernes: 23 hs. Ent.: $ 5.
•QUIEN COCINO LA ULTIMA CENA?, de Alfredo Allende. Dir.: Fabio Marcoff. Sábado: 21 hs. Ent.: $ 6.
•SUCESOS ARGENTINOS ptan.: "Cinemascope". Sábado: 23 hs. Ent.: $ 5.

BROADWAY (Sala: "Narciso Ibañez Menta"). Av. Corrientes 1155. Tel.: 4382-2345.

EL VIOLINISTA EN EL TEJADO

Musical basado en "Tevie; el lechero", de Scholem Alejeim. Con **Pepe Soriano, Rita Cortese, Juan Manuel Tenuta**, Estella Molly, Diego Jaraz, Marisol Otero y elenco. Dir.: Helena Tritek-Claudio Hochman. Miércoles a viernes: 21 hs., sábado: 19.30 y 22 hs., domingo: 20 hs. Pl.: $ 25.

CALIBAN. México 1428. Tel.: 4381-0521. (Ent.: $ 5)
•Honoris Causa. Con Sandra Barbale; Leandro Bardach y Deby Wachtel. Dir.: Diego Gonzáles. Viernes: 21 hs.
•La fuerza de la costumbre, de Thomas Bernhard. Con Pompeyo Audivert, Marcelo Chaparro, Guillermo Fusco, Luis Aranosky y Marcelo Peralta. Dir.: Audivert-Chaparro-Andrés Mangone. Sábado: 21 hs., domingo: 20 hs.

CALLEJON. Humahuaca 3759. Tel.: 4862-1167.
•Gloria y Marcelo. Dramaturgia: Guillermo Arengo. Dir.: Ana Alvarado. Viernes: 21 hs.
•Mujeres soñaban caballos. Dramaturgia y dir.: Daniel Veronese. Viernes y sábado: 23 hs. Ent.: $ 10.
•Open house. Dramaturgia y dir.: Daniel Veronese. Sábado: 21 hs.
•Piso. Libroy dir.: Guillermo Cacace. Domingo: 20 hs.

CELCIT. Bolívar 825. Tel.: 4361-8358.
•De nudos y perdones. Un taller-montaje de Verónica Oddo. Viernes: 21 hs.
•Un busto al cuerpo, de Ernesto Caballero. Con Patricia Maddonni, Norma Peña y Susana Varela. Dir.: Teresita Galimany. Sábado: 21 hs., domingo: 20 hs.

CENTRO CULTURAL BORGES. Viamonte (esq. San Martín). Tel.: 5555-5359.
•JUANA MOLINA. Con Fernando Kabusacki (guitarra) y Alejandro Franov (percusión y teclados). Viernes: 21 hs. Ent.: $ 6.
•CUATRO VIENTOS. Leo Heras (saxo soprano), Natalio Sued (saxo alto), Jorge Polanuer (saxo tenor) y Julio Martínez (saxo baritono) en: "Alma de saxofón". Sábado: 21.30 hs. Ent.: $ 10.
•PASION FLAMENCA. Con "Alicia Fiuri"-"Néstor Spada" y su Ballet. Palos, bulerías, seguiriyas y tientos. Domingo: 20.30 hs. Ent.: $ 10.

CENTRO CULTURAL GRAL. SAN MARTIN. Sarmiento 1551. Tel.: 4374-1251.
•Juego sin fin. Basado en el cuento "Final de juego", de Julio Cortázar. Coreog. y dir.: Cuca Taburelli. Danza-teatro. Viernes: 21 hs. (Sala: "Ernesto Bianco"). Ent. libre.
•La Chilinga. Percusión. Hoy: 21 hs. (Sala "A-B"). Ent. libre.
•Mira. Creación colectiva. Dir.: Nelson Valente. Sábado y domingo: 21 hs. (Sala: "Ernesto Bianco"). Ent.: $ 3.
•Kevin Johansen. Pop. Sábado: 21 hs. (Sala "A-B"). Ent. libre.
•Escalandrum. Fusión. Domingo: 21 hs. (Sala: "A-B"). Ent. libre.

CENTRO CULTURAL GRAL. SAN MARTIN (Sala: "Juan Bautista Alberdi"-6to. piso). Sarmiento 1551. Tel.: 4373-8367. **De como el señor Mockimpott logró liberarse de sus padecimientos**, de Peter Weiss. Dir.: Roberto Castro. Sábado: 21 hs.; domingo: 20.30 hs. Ent. libre.

CENTRO CULTURAL ROJAS (U.B.A.). Av. Corrientes 2038. Tel.: 4954-8352.
•Aleph (cuarteto de flautas traversas): Silvina Wainszlbaum, Gabriel Braña, Alejandro Lachimia y Andrea Escobar. Hoy: 20 hs. Ent. libre.
•La Chaqueta Embrujada-El Jugador: Almiban: Unipersonales en el bar. Viernes: 22 hs. Ent. libre.
•Entre Haces: Cía. "Duggandanza". Coreog.: Teresa Duggan; Ucson. Coreog. e interp.: Alejandra Ceriani. Viernes: 21 hs. (Sala: "Batato Barea"). Ent.: $ 5.
•Golpe real. Con María Luz Lassizuk, Santiago Gobernori y María Teresa Molas. Dramaturgia y dir.: Santiago Gobernori. Viernes y sábado: 23 hs. Ent.: $ 5. (Sala: "Batato Barea")
•El viaje de Mirna. Con Débora Dejtiar, Laura Paredes y elenco. Dramaturgia y dir.: Matías Feldman. Sábado: 22 hs. Ent.: $ 5. (Sala "La Cancha")

CIRCUITO CULTURAL BARRACAS. Av. Iriarte 2165. Tel.: 4302-6825.
•Los Descontrolados de Barracas pta.: "Fierita en Buenos Aires". (Murga-Teatro). Dir.: Mariana Brodiano. Viernes: 22 hs. Ent.: $ 22.
•El casamiento de Anita y Mirko. Por "Los Calandracas" y "El Teatral Barracas". Dir.: Corina Busquiazo. Sábado: 22 hs. Ent.: $ 8. (Incluye 1 comida y 1 bebida).

COLETTE I (Espacio Artístico). Av. Corrientes 1660 (Paseo "La Plaza"). Sala I. Tel.: 6520-5346.
•Discépolo. "La esperanza del poeta". Con Rubén Stella, Miguel Angel González (narrador), Diana Rotté, Jorge Vázquez (canto), Gustavo Souto (piano) y Gerardo Villar (guitarra). Viernes: 21 hs.
•Yabor. Candombodromo del Río de la Plata. Viernes: 0.30 hs.
•Marifango. Con "Marita Monteleone" y su conjunto. Sábado: 21 hs. Ent.: $ 7.
•Zapping. El primer music-hall de la tv. Grupo: "Bang. Ap". Viernes y sábado: 22.30 hs. Ent.: $ 10.
•Voces de Neón: "Elena Roger", Silvia Luchetti y Rubén Roberts, cantan los éxitos de Broadway. Sábado: 1 h. Ent.: $ 8.
•El duende. Sobre textos de Federico García Lorca. "Grupo de Teatro del Colegio Nacional de Buenos Aires". Dir.: Orlando Acosta. Sábado y domingo: 18.30 hs. Ent. libre.
•Buenos Aires Flamenco. "Marisa Cura" y sus invitados. Domingo: 21 hs.

DEL ARTEFACTO. Sarandí 760. Tel.: 4308-3353.
•Monos con navaja, de Luis Sáez. Con Deborah Astrosky, Mariano Roca y elenco. Dir.: Justo Gisbert. Sábado: 21 hs. Ent.: $ 5.
•El solitario de la provincia flotante (Ultimos días de Juan Bautista Alberdi). Libro y dir.: Raúl Serrano. Sábado: 22.15 hs. Ent.: $ 5.
•Mermelada de tomate. Con Luis Campos, Chela Cardala y elenco. Libro y dir.: Andrés Bazzalo. Domingo: 20 hs. Ent.: $ 7.

DEL CENTRO. Sarmiento 1249. Tel.: (15)4062-7704/4383-5644.
•El espermatozoide alienado "16 años de éxito..." Con "Pablo Misacantano". Para reirse de todo. Miércoles y jueves: 21.30 hs., viernes: 22.30 y 0.30 hs., sábado: 21, 23 y trasn. 1 h., domingo: 21 hs. Ent.: $ 5 (sáb.: $ 7 y 5). Sala 1.
•Monólogos del pene, de Pablo Misacantano. Dir.: Pablo Misacantano-Alejandra de Santiago. Viernes: 21 hs., sábado: 21.30 y 23.30 hs., domingo: 20.30 hs. Ent.: $ 5 (sábado: $ 7 y 5). Sala 2.

DEL GLOBO. Marcelo T. de Alvear 1155. Tel.: 4816-3307.
•AQUI NO PODEMOS HACERLO. Música: Angel Mahler. Libro y dir.: Pepe Cibrián Campoy. Viernes y sábado: 21.30 hs., domingo: 19.30 hs.: Pl.: $ 5.
•LAS EXTRAS. Con **Ana María Campoy** y **María Rosa Gallo**. Libro y dir.: Pepe Cibrián Campoy. Viernes y sábado: 19.30 hs., domingo: 17.30 hs. Ent. desde: $ 5.

DEL NUDO. Av. Corrientes 1551. Tel.: 4375-5001.

Las Presidentas

de Werner Schwab. Con **Graciela Araujo, Telma Biral** y **María Rosa Fugazot**. Dir.: Manuel Iedvabni. Viernes y sábado: 20.30 hs., domingo: 20 hs. Ent.: $ 15.

DEL PASILLO. Colombres 35. Tel.: 4981-5167/4431-0028. (Ent.: a la gorra)
•Varietango. Con Leonardo Federico Gessi (bandoneón). Libro y dir.: Silvia Copello. Viernes: 21 hs.
•Proyecto 2001 (Era apocalíptica). Con M. Fernández. Libro y dir.: Silvia Copello. Sábado: 21 hs.
•Liliana Meier en: "Nocturnos". Cuentos eróticos con humor y amor. Sábado: 22.30 hs.

DEL PUEBLO. Av. Roque S. Peña 943. Tel.: 4326-3606. (Ent.: $ 8).
•LA DAMA O EL TIGRE. Con Trinidad Basan, Viviana Vázquez y elenco. Libro y dir.: Andrea Garrote. Viernes y sábado: 21 hs. Pl.: $ 8. (Sala: "Teatro Abierto")
•RELOJERO, de Armando Discépolo. Con Miguel Moyano, Elena Petraglia y elenco. Dir.: Jorge Graciosi. Sábado: 18 hs., domingo: 17.30 hs. Pl.: $ 8. (Sala: "Carlos Somigliana")
•LA CLASE DEL MARQUES DE SADE, de Carlos Somigliana. Con Juan Carlos Galván, Alejandra Rubio, Patricia Rey, Mario Alarcón, José María López y elenco. Dir.: Rubens Correa-Javier Marguiis. Sábado: 21 hs. Ent.: $ 8. (Sala: "Carlos Somigliana").

DEL SUR. Venezuela 2255. Tel.: 4941-1951. **El heredero**. Con Viviana Karam, Claudia Ciacci y elenco. Libro y dir.: Alberto Félix Alberto. Viernes: 20.30 hs., sábado: 21 hs., domingo: 18 hs. Ent.: $ 8.

DE LA CASONA. Av. Corrientes 1975. Tel.: 4953-5595.
•RECORDANDO. Con Inés Rinaldi y Juan Carlos Ciacci. Viernes: 22.45 hs. Ent.: $ 8.
•LIGIA PIRO en: "Jazz y bossa". Dir. musical: Javier López Del Carril. Viernes: 0.30 hs. Ent.: $ 5.
•GABRIELA ACHER en: "El amor en los tiem-

AQUI TODO EL ESPECTACULO TODO

pos del colesterol". Sábado: 21 hs. Pl.: $ 18.
• **MIGUEL CANTILO** "Acústico". Sábado: 21.30 hs. Ent.: $ 7.
•**JEAN FRANCOIS CASANOVAS** y su "Grupo Caviar" ptan.: **Rábano**. Sábado: 23 hs., domingo: 22 hs. Pl.: $ 12.
• **DEMOLIENDO TANGOS**. Con Luis Longui y Federico Mizrahi. Sábado: 0.45 h. Ent.: $ 5.
• **ANA PADOVANI** en: "La voz del terror". Terror, suspenso y humor. Dir.: Claudio Hochman. Domingo: 20 hs. Pl.: $ 8.
• **DONDE ESTAS... CORAZON**. Con **Marta Albanese** y **Alejandra Da Passano**. Dir.: María Rosa Gallo. Domingo: 20 hs. Ent.: $ 5.

DE LA FABULA. Aguero 444. Tel.: 4862-6439. (Pl.: $ 5)
• **Esquina peligrosa**, de J. B. Priestley. Por "Equipo Agonistes". Dir.: Héctor Sandro. Jueves: 20 hs., viernes: 21 hs. Pl.: $ 9 (jueves: $ 3).
• **Algo pendiente**. Por "Puro Grupo de Teatro". Libro y dir.: Daniel Santos. Viernes: 23 hs.
• **Muelles del aire**. Grupo "Adrenalina Estética". Libro y dir.: Miguel Angel Santin. Sábado: 21 hs.
• **Bodas de sangre**, de Federico García Lorca. Grupo "Señal que Cabalgamos". Dir.: León Bara. Domingo: 20 hs.

EL BARDO. Av. Independencia 2992. Tel.: 4931-9710.
Un enemigo del pueblo
de H. Ibsen. Versión de Andrés Bazzalo y Edward Nutkiewicz. Dir.: Andrés Bazzalo. Jueves a sábado: 21.30 hs. Ent.: $ 10 (jueves y viernes: $ 5).

EL CAMARIN DE LAS MUSAS. Mario Bravo 960. Tel.: 4862-0655.
• **La muerte de Marguerite Duras**, de y por Eduardo Pavlovsky. Dir.: Daniel Veronese. Sábado: 21 hs. Ent.: $ 8.
• **La escuálida familia**. Dramaturgia y dir.: Lola Arias. Sábado: 22 hs. Ent.: $ 7.
• **Pequeño detalle**, de Eduardo Pavlovsky. Dir.: Elvira Onetto. Sábado: 22.15 hs. Ent.: $ 7.

EL EXCENTRICO DE LA 18. Lerma 420. Tel.: 4772-6092.
• **LA MOROCHA**. Idea: Iris Scaccheri. Con "Cristina Banegas" y "Edgardo Cardozo" (canto y guitarra). Dir.: Cristina Banegas. Viernes: 22 hs. Ent.: $ 10 (c/vino).
• **LAS INCERTIDUMBRES DE UN TORTURADOR DISCRETO**, de Claude Bourgeyx. Con "Susana Behocaray" y "Alicia Palmes". Dir.: Adolfo Dorin. Sábado: 21 hs. Ent.: $ 8.
• **RIBETES INSOSPECHADOS**, de Belén Wedeltoft. Con Paula Montero y Juan Scketkowicz. Dir.: Néstor Scirocco. Sábado: 23 hs. Ent.: $ 7.
• **MARTA Y MARTA**. Sobre cuentos de Inés F. Moreno. Con "Susana Behocaray" y "Alicia Palmes". Dir.: Elvira Onetto. Domingo: 20 hs. Ent.: $ 10 (incluye: cena y vino).

EL FARABUTE. Humboldt 1509. Tel.: 4899-0219.
El varieté de El Farabute
Varieté teatral por el grupo "El Farabute". Dir.: Emilio Tamer. Viernes: 22 hs., sábado: 23.30 hs. Ent.: $ 5.

EL GALPON DE CATALINAS. Pérez Galdós 93 (La Boca). Tel.: 4300-5707.
• **EL FULGOR ARGENTINO** "Club Social y Deportivo". Por el "Grupo de Teatro Catalinas Sur". 100 años de historia argentina (1930-2030) vistos a traves de las veladas bailables en un club de barrio. 100 actores, orquesta en vivo. Dir.: Adhemar Bianchi-Ricardo Talento. Viernes y sábado: 22 hs. Ent.: $ 8 (viernes: $ 6).
• **SUDESTADA!** "En un conventillo inundado un ladrón anda suelto..." Sainete cirsence. 30 actores cirqueros en escena. Dir.: Pedro Placios-Bruno Gagliarini. Domingo: 20.30 hs. Ent.: $ 4.

EL NACIONAL. Av. Corrientes 960. Tel.: 4326-4218.
TANGUERA
El nuevo musical argentino. Una historia de arrabal, erotismo y cabaret!. Letra y música "Eladia Blázquez". Con la primera bailarina "Mora Godoy" y ...**María Nieves**. Canta: "Lidia Borda". Dir.: Omar Pacheco. Miércoles a sábado: 21 hs., domingo: 20 hs. Pl.: $ 25.

EL PORTON DE SANCHEZ. Sánchez de Bustamante 1034. Tel.: 4863-2848.
•**CINE QUIRURGICO**. Dir.: Edgardo Rudnitzky. Sábado: 23 hs. Pl.: $ 8.
• **LA ESCALA HUMANA**. Con María Onetto, María Inés Sancerni y elenco. Dir.: Javier Daulte, Rafael Spregelburd, Alejandro Tantanián. Sábado: 21 hs., domingo: 20 hs. Pl.: $ 10.

EL VITRAL. Rodríguez Peña 344. Tel.: 4371-0948.
• **Cuando el cuerpo habla**. Libro y dir.: N. Moreno-S. Souza. Viernes: 20.30 hs. (Sala I)
• **Match de improvisación "Liga Juvenil"**. Dir.: Fabio Mosquito Sancineto. Viernes: 23 hs., sábado: 1 h. (Sala I)
• **Dr. Jekill**, de R. L. Stevenson. Con Carlos Echevarría. Adapt. y dir.: Pablo Silva. Sábado y domingo: 21 hs. (Sala I)
• **Infierno a la Argentina**, de Ricardo Angel La Valle. Dir.: Eduardo Caballero. Sábado: 23 hs. (Sala I)
• **Pelicano**, de August Strindberg. Adapt. y dir.: Juan Cosin. Viernes: 21 hs. (Sala II)
• **El desperfecto**, de Friedrich Durrenmatt. Dir.: Fernando Medina. Viernes: 23.15 hs. (Sala II)
• **Dulce victoria**. Libro y dir.: Luis Sanpedro. Domingo: 19 hs. (Sala II)
•**Closet**, de Radha Bharadwaj. Dir.: Hugo Cuevas. Sábado: 20.30 hs. (Sala II)
• **El Rey, las damas y el peón**, de Rubén Mosquera-Alejandro Polledo. Dir.: Alejandro Polledo. Sábado: 23 hs. (Sala II)
• **Trabajos de amor perdidos**, de William Shakespeare. Adapt. y dir.: Miguel Piñeyro. Domingo: 21 hs. (Sala II).
• **Grito jóven**. Libro y dir.: Daniel Peyran. Viernes: 23 hs. (Sala III)
• **La secreta obscenidad de cada día**, de Marco Antonio de La Parra. Dir.: Virginia Lombardo. Sábado: 21 hs. (Sala III)

EMPIRE. Hipólito Yrigoyen 1934. Tel.: 4953-8254.
• **Inspiración tanguera**. Por "Danza Armonizadora". Creac. y dir.: Elida Noverazco. Sábado: 20 hs. Unica función. Pl.: $ 5.
• **La lección de anatomía**. Libro y dir.: Carlos Mathus. Domingo: 20.30 hs. Pl.: $ 10.

ESPAÑOL. Hipólito Yrigoyen 9070 (Lomas de Zamora). Tel.: 4243-0381.
JAIRO
"A puro Jairo". Hoy: 22 hs.

FALSA ESCUADRA. Mario Bravo 722. Tel.: 4865-5955. Grupo de "Teatro Doméstico" pta.: **Perspectiva Siberia**. Sobre textos de Fedor Dostoyevski. Dir.: Beatriz Catani, Jorge Sánchez y Alfredo Martín. Viernes y sábado: 23 hs., domingo: 19 hs. Ent.: $ 8.

FRAY MOCHO. Ecuador 380. Tel.: 4865-9835.
• **Nicole** (De locos todos tenemos un poco). Grupo "Los Anacoretas del Arte". Libro y dir.: Roberto Pieri. Viernes: 21.30 hs. Ent.: $ 5.
• **Moreno** (La otra cara de la historia), de Alejandro Flynn. Dir.: Ernesto Michel-Zuny Gastiazoro. Sábado: 21.30 hs. Ent.: $ 3.
• **4 x 4** (Humor todo terreno). Dir.: Pablo Di Felice. Sábado: 23.30 hs. Ent.: $ 2.
• **El globo**. Teatro de títeres "Juglar" (Río Negro). 45 muñecos en escena. Libro y dir.: Eduardo "Chino" Rodríguez. Domingo: 17.30 hs. Ent.: $ 3.

GRAN RIVADAVIA. Av. Rivadavia 8636. (Floresta). Tel.: 4672-1356.
DUO COPLANACU
Hoy: 22 hs.

IFT. Boulogne Sur Mer 549. Tel.: 4962-9420.
• **La viuda de Cain**. Libro y dir.: Jesús Berenguer. Viernes: 21 hs. Pl.: $ 8. (Sala II)
• **Liturgias**, de Nora Glickman. Dir.: Max Berliner. Sábado: 19 hs. Pl.: $ 8. (Sala II)
• **Memorias de Praga**. Libro y dir.: Héctor Levy Daniel. Sábado: 21.30 hs. Pl.: $ 8. (Sala II)
• **Freilaj Show**. Adapt. de cuentos judíos tradicionales. Adapt. y dir.: E. Wigutow y Héctor Malamud. Domingo: 18.30 hs. Pl.: $ 8. (Sala II)
• **La virgen del lavadero**. Libro y dir.: Alejandro Zingman. Viernes: 22 hs. Pl.: $ 6. (Sala III)
• **La pecera**, de Ignacio Apolo. Dir.: Diego Rodríguez. Sábado: 22.30 hs. Pl.: $ 4. (Sala III)
• **El partener**, de Mauricio Kartum. Dir.: Eduardo Pavelic. Sábado: 21 hs. Pl.: $ 8. (Sala IV)

LA BIBLIOTECA. Marcelo T. de Alvear 1155. Tel.: 4811-0673.
VIERNES EROTICOS
Banquete literario. Con Ingrid Pelicori y Horacio Peña. Dir.: Ruben Szuchmacher. Viernes: 21 hs. Ent.: $ 25 (c/cena)

LA MASCARA. Piedras 736. Tel.: 4307-0566.
• **La invención del amor**, de Tom Stoppard. Con Humberto Serrano, Juan Carlos Uccello, R. Piris y elenco. Dir.: Julio Piquer. Sábado: 21 hs. Ent.: $ 9.
• **Piel de Tango**. Canto, danza y poesía. Idea y dir.: Dina Emed. Domingo: 20.30 hs.

LA OTRA ORILLA. Gral. Urquiza 124. Tel.: 4957-5083. (Ent.: $ 10)
• **MEMORIA**. Grupo "Teatro libre". Libro y dir.: Omar Pacheco. Viernes: 21 hs.

• **CAUTIVERIO**. Grupo "Teatro libre". Libro y dir.: Omar Pacheco. Sábado: 21 hs., domingo: 20 hs.

LA PLAZA. Av. Corrientes 1660. (Vta. tel.: 4109-9999, vta. a grupos: 6320-5365).
MONOLOGOS DE LA VAGINA
de Eve Ensler. Con **Betiana Blum, Alicia Bruzzo** y **Andrea Pietra**. Dir.: Lía Jelin. Jueves: 20 hs., viernes y sábado: 20 y 22 hs., domingo: 20 hs. Pl. desde: $ 10. (Sala "Pablo Picasso").
EL ROMANCE DEL ROMEO Y LA JULIETA
(Un tango que Gardel nunca cantó). Adapt. de la Opera rantifusa de Julio Tahier "Cantame un tango Romeo". Con **Guillermo Fernández, Florencia Peña** y elenco. Dir.: Manuel González Gil y Rubén Pires. Miércoles a viernes: 20.30 hs., sábado: 20.30 y 22.30 hs., domingo: 20.30 hs. Pl. desde: $ 10. (Sala "Pablo Neruda").

LA SCALA de San Telmo. Pasaje Giuffra 371. Tel.: 4362-1187.
• **Dulce y melancólico**: Nora Malestra (voz) y Gustavo Samelo (piano). Jazz y bossa. Hoy: 20 hs. Bono contrib.: $ 6.
• **El hombrecito**, de Carlos Pais y Américo Torchelli. Con Cristian Sabaz y Ricardo Bustos. Dir.: Cristian Sabaz. Viernes: 22.30 hs. Bono contrib.: $ 5.
• **Un retablo español**. Con Eduardo Cogorno (barítono), Marcela Fiorillo (piano), Sergio Bergoglio (flauta), Jorge Biscardi, Omar Cyrulnik y Federico Ahumada (guitarras). Cinco Siglos de romances y cantares. Obras de Albéniz, Falla, Granados, Rodrigo, García Lorca... Dir.: Eduardo Cogorno. Sábado: 20 hs. Bono contrib.: $ 12.
• **De aquí en más**. Con Oscar Alem (piano)-Omar Moreno Palacios (guitarra y canto). Ciclo de música de proyección folclórica. Sábado: 22.30 hs. Bono contrib.: $ 10.
• **Ricardo Usciatt. (piano). Obras de Mozart, Chopin, Liszt y Ginastera. Domingo: 17.30 hs. Bono contrib.: $ 5.**
• Selene Lara-Cecilia Pastorino (sopranos), Eva Cativiela (vihuela de mano), Ramiro Albino (flauta) y Manuel de Olaso (clave). Música española del siglo XVI. Domingo: 20.30 hs. Bono contrib.: $ 5.

LIBERARTE (Sala "Javier Villafañe"). Av. Corrientes 1555. Tel.: 4375-2341.
• **Match de Improvisación Profesional**. Dir.: Ricardo Behrens. Viernes: 0.30 hs. Ent.: $ 3.
• **Delirio a dúo**, de Eugene Ionesco. Grupo "Los Pepe Biondi". Dir.: Ricardo Miguelez. Sábado: 21 hs.
• **La pluma que araña el corazón de la vida**. Con Patricia Astrada. Dir.: Julio Ordano. Sábado: 22 hs.
• **Maldito Humor**. Humor, magia y música. Con "Sergio Lumbardini", el mago "Merpin" y "Cachi". Sábado: 23.30 hs. Ent.: $ 5.
• **Los Tramontinas**. Humor. Sábado: 1.15 hs.

LUNA PARK. Av. Corrientes 99. Tel.: 4311-5100. www.lunapark.com.ar
LEON GIECO
"Bandidos rurales", a precios populares. **Nueva función** (A pedido del público)... Hoy: 21 hs. Ent. desde: $ 7.
INXS
Unica presentación. Sábado: 21 hs. Ent. desde: $ 20.
LA TRAVIATA
de Giuseppe Verdi. Dir. musical: Mario de Rose. Régie: Daniel Suárez Marzal. Con Luis Gaeta, Carlos Vittori, Patricia Gutiérrez y elenco. Viernes 7 y 14, sábado 8 y 15: 21 hs., domingo 9 y 16 de junio: 17.30 hs. Ent. desde: $ 10.
LOS RATONES PARANOICOS
Sábado 29 de junio: 22 hs. Ent. desde: $ 5.

MANZANA DE LAS LUCES. Perú 294. Tel.: 4342-9930.
• **El enfermo imaginario**, de Molière. Dir.: A. Madin. Viernes y sábado: 21.30 hs. (Sala "Trinidad Guevara").
• **Luces en la manzana de la historia**. Escenas teatrales en un recorrido histórico actuado por "El Solar". Dir.: Luis Camilion. Sábado y domingo: 18.30 hs.
• **Humorfonías... y otros diales**. Dir.: Oscar Naya. Sábado: 22 hs. (Sala "Columnas").
• **Recuerdos de Sevilla**. Ballet "El Kyó". Danzas y poesía española. Dir.: Marga Medina. Domingo: 20 hs. (Sala "Trinidad Guevara").

MARGARITA XIRGU. Chacabuco 875. Tel.: 4300-2448.
• **Aires gitanos**. Grupo "Anda Jaleo". Dir.: Mercedes Díaz Pernas. Jueves: 21.30 hs. Ent.: $ 10.
• **Medea**. Opera de Luigi Cherubini. Con Adelaida Negri (soprano), Leonardo López Linares (barítono), Gerardo Marandino (tenor) y elenco. Puesta en esc.: Eduardo Casullo. Dir. de coros: Roberto Luvini. Dir. orquestal: Giorgio Paganini. Viernes: 20.30 hs., domingo: 18 hs.
•**Calidoscopio en tango**. Con Víctor Alejo y Mario Suárez. Viernes: 22 hs. Ent.: $ 7.
• **Acorralados por el humor**. Grupo "Sugar". Dir.: Fernando Parra. Sábado: 21.45 hs. Ent.: $ 7.

METROPOLITAN I. Av. Corrientes 1343. Tel.: 4371-0816. **Nito Artaza-Miguel Angel Cherutti-Moria Casan-Graciela Alfano** en:
CANTANDO BAJO LA DEUDA
Coreog.: "Eleonora Casano". Dir.: Nito Artaza. Miércoles y jueves: 21.30, viernes: 22 hs., sábado: 21 y 23 hs., domingo: 19 y 21 hs. Ent. desde: $ 15.

METROPOLITAN II. Av. Corrientes 1343. Tel.: 4371-0816.
EL ULTIMO DE LOS AMANTES ARDIENTES
de Neil Simon. Con **Eduardo Blanco, Patricia Etchegoyen, Laura Oliva** y Emilia Mazzer. Dir.: Carlos Evaristo. Miércoles y jueves: 21 hs., viernes: 21.30 hs., sábado: 20.30 y 22.30 hs., domingo: 20.30 hs. Pl.: $ 20 (desc. a grupos).

MULTITEATRO. Av. Corrientes y Talcahuano. Tel.: 4382-9140.
• **ATRAPADOS POR LA RISA**. Con **Sergio Gonal, Juan Acosta**, Claudia Albertario, Natalia Fava y Sergio Creis. Dir.: Sergio Gonal. Miércoles y jueves: 21.30 hs., viernes: 22 hs., sábado: 21 y 23 hs., domingo: 21 hs.
• **NO SERE FELIZ PERO TENGO MARIDO**, de Viviana Gómez Thorpe. Con **Linda Peretz**. Dir.: Manuel González Gil. Jueves a sábado: 21.15 hs., domingo: 20 hs.
• **CONFESIONES DEL PENE**, de José Montero. Con **Marcelo Mazzarello, Daniel Miglioranza** y **Diego Olivera**, Dir.: Luis Rossini. Viernes y sábado: 23.45 hs.
• **SABOR A FREUD**, de José Pablo Feinmann. Con **Ulises Dumont** y **Luisa Kuliok**. Dir.: María Julia Bertotto. Jueves y viernes: 21 hs., Sábado: 21.30 hs., domingo: 20.30 hs.

PALERMO VIEJO. J. A. Cabrera 5567. Tel.: 4777-4900.
• **El cosmonauta agricola**, de René de Obaldía. Con Marcela Jove, Rubén Zabadini y Maxi Moldavsky. Dir.: Claudio Martínez Bel. Sábado: 21 hs. Ent.: $ 5.
• **Run rún**, de Luis Cano. Con Roxana Carrara, Hernán Peña y elenco. Dir.: Virginia Lombardo. Lunes: 21 hs. Ent.: $ 3.

PAYRO. San Martín 766. Tel.: 4312-5922.
• **DE RIGUROSA ETIQUETA**. Con **Fernán Mirás, Carolina Peleritti, Carlos Portaluppi**, Oscar Ferrigno, Silvina Bosco y Claudio Tolcachir. Libro y dir.: **Norma Aleandro**. Miércoles a viernes: 21 hs., sábado: 20 y 22 hs., domingo: 19 hs. Pl. desde: $ 10.
• **UMBRAL**, de Paco Zarzoso. Con Beatriz Spelzini, Diego Reinhold y elenco. Dir.: Fernando Piernas. Viernes: 23.30 hs. Pl.: $ 8.
• **LAS RAZONES DEL BOSQUE**, de Patricia Zangaro. Con Felisa Yeni, Luciano Caceres y elenco. Dir.: Diego Kogan. Domingo: 21 hs. Pl.: $ 8.

PICADILLY. Av. Corrientes 1524. Tel.: 4373-19004375-3700.
La banda de la Risa
EL PELELE
Inspirada en "El señor Badana", de Carlos Arniche. Con **Claudio Gallardou, Gabriel Robilo, Claudio Da Passano**, Gustavo "Cacha Ferreira", Oscar Guzmán, Diana Lamas, Cristina Fridman, Coni Marino y Roxana Fontán. Versión y dir.: Claudio Gallardou. Jueves: 21 hs., viernes y sábado: 22 hs., domingo: 20.30 hs. Pl.: $ 10 (sáb.: $ 15).
OJOS TRAIDORES
de Ricardo Cardoso. Con Mónica Villa y Antonio Ugo. Dir.: Santiago Doria. Viernes y sábado: 20 hs., domingo: 18.30 hs. Pl.: $ 10.

SANTA MARIA. Montevideo 842. Tel.: 4811-6086.
Jesús de Nazareth
Con **Juan Rodó** y 50 artistas en escena. Música: Angel Mahler. Libro y dir.: Carlos Abregú. Jueves y viernes: 21 hs., sábado: 21.30 hs., domingo: 19 hs. Ent.: $ 7 (jueves y viernes: $ 5).

ROMA. Sarmiento 109. (Avellaneda). Tel.: 4205-9647.
DUO COPLANACU
Sábado: 22 hs.

SHERATON HOTEL (Auditorio). San Martín 1225. Tel.: 4318-9328.
RENE LAVAND
en: "Magic World Tour 2002". Viernes y sábado: 21 hs., domingo: 20 hs. Ent.: $ 20.

INFANTILES

NACIONAL CERVANTES (Salón Dorado). Libertad 815. Tel.: 4816-4224. **El soldadito de plomo**, de C. Hans Andersen. Títeres por la Cía. "Omar Alvarez". Sábado y domingo: 18 hs. Ent.: $ 5.

ASTRAL. Av. Corrientes 1639. Tel.: 4374-5707.
ALICIA MARAVILLAS
Con "Florencia Peña", "Ana Acosta", "María Rosa Fugazot" y gran elenco. Dir.: José María Muscari. Sábado y domingo: 16 hs. Pl. $ 15.

AUDTORIUM SAN ISIDRO. Av. Del Libertador 16.138. Tel.: 4747-9585.
Vivitos y coleando
Libro y dir.: Hugo Midón. Sábado y domingo: 15 y 17 hs.

CENTRO CULTURAL BORGES. Viamonte (esq. San Martín). Tel.: 5555-5359.
CUATRO VIENTOS
en: "Pobrecitos los tramposos". Música-teatro-humor. Libro y dir.: Claudio Gallardou. Sábado y domingo: 17 hs. Ent.: $ 8.

CIRCO ATLAS. Av. Alte. Brown (La Boca).
Un espectáculo deslumbrante...
50 artistas en escena, trapecistas, magos, payasos, "el doble péndulo de la muerte". Viernes: 20.30 hs, sábado y domingo: 15, 17.30 y 20.30 hs. (Carpa calefaccionada).

LA PLAZA (Sala "Pablo Picasso"). Av. Corrientes 1660. Tel.: 4370-5350. (Vta. tel.: 4323-7200, función escolar: 6320-5394). Hugo Midón pta.:
HUESITO CARACU
Con Gustavo Monje, Diego Reinhold, Marcelo Albamonte, Florencia Aragón y elenco. Sábado y domingo: 15 y 17 hs. Ent.: $ 10 (3 ent: $ 7 c/u).

MUSEO DE LOS NIÑOS. Av. Corrientes 3247 (Shopping Abasto). Tel.: 4861-2325. Talleres, teatro, sorpresas. Patio de comidas. Lunes a domingo: 13 a 20 hs.

ZOO DE BUENOS AIRES. Av. Las Heras y Av. Sarmiento. Tel.: 4806-7411.
Divertido por naturaleza!
Ahora también... Monstruos marinos. Cursos de granja, de reptiles, de fauna y fotografía animal. Festejo de cumpleaños. Martes a viernes: 10 a 17.30 hs., sábado, domingo y feriado: 10 a 18.30 hs. Ent.: $ 6,90 (menores de 12 años: gratis).

VARIEDADES

& RECITALES

ARANJUEZ. Av. Belgrano 2589. Tel.: 4941-9206/4308-2308.
CENA-SHOW-BAILE
Un lugar encantador. Calidéz y estilo en la noche más divertida. Show del recuerdo. Música en vivo. Imitaciones y humor. Tenedor y canilla libre. Dto. a grupos. Reservas con anticip. Viernes y sábado.

BAR SUR. Estados Unidos 299. Tel.: 4362-6086. "35 años con el tango y la cultura", "Ricardo Montesino" pta. su show "Tradicional y participativo" en la casa más antigua de San Telmo. Gran elenco. Lunes a sábado: 20 a 3 hs. Ent.: $ 15 (con pizza libre). www.centroculturaltango.com.ar.

CAFE TORTONI (Sala "Alfonsina Storni"). Av. de Mayo 829. Reservas: (15)4915-7780.
•**CHECHE en: "Alma de tango... pasión de mujer". Viernes: 21 hs.**
• NORA ROCA en: "Con tango en la piel". Bailan: Luciana y José. Viernes: 23.30 hs.

CAFE TORTONI (La Bodega). Av. de Mayo 829. Tel.: 4342-4328.
•**CREOLE JAZZ BAND**. 19 años consecutivos!. Con la participación de María Alexandra. Viernes: 21 hs.
• **FENIX JAZZ BAND**. 20 años consecutivos! Jazz tradicional. Sábado: 23 hs.

CLUB DEL VINO. Cabrera 4737. Tel.: 4833-8300.
•**CHICO NOVARRO-PABLO NOVAK** ptan.: "Un toque Familiar". Con Mike Ribas (piano) y Facundo Bergalli (guitarra). Viernes: 21 hs. Ent. desde: $ 15.
• **TRIBUTO A ASTOR PIAZZOLLA-MILES DAVIS**: Cesar Angeleri (guitarra), Néstor Astarita (batería), Juan Cruz De Urquiza (trompeta), Pablo Mainetti (bandoneón). Músicos invitados. Viernes: 23.30 hs. Ent.: $ 15.

• **ENCUENTRO A TODO TANGO**. 8ª temporada consecutiva!. Con Horacio Salgan, Ubaldo de Lío, Néstor Marconi Trío y Nuevo Quinteto Real: Oscar Giunta (contrabajo), Hermes Peressini (violín), Néstor Marconi (bandoneón), Horacio Salgan (piano), Ubaldo de Lío (guitarra). Sábado: 21 hs. Ent.: $ 25.
• **CACHAFAZ** de Copi. Tragedia bárbara en dos actos y en verso. Mitología Rioplatense Surrealista. Dir.: Miguel Pittier. Sábado: 0.30 hs. Ent.: $ 8.

GOLDEN. Esmeralda 1040. Tel.: 4313-4323.
Show exclusivo para mujeres
Despedidas de soltera. Divorcios. Cumpleaños. Animación: "Ricardo Dupont". Viernes y sábado: 22 hs. Ent.: $ 20 (c/consumición)... y desde "medianoche", para disfrutar de la mejor música... Golden discoteque Exclusivo para mayores de 25 años. Damas s/cargo hasta las 2 hs.

LA BIBLIOTECA. Marcelo T. de Alvear 1155. Tel.: 4811-0673.
DONNA CAROLL
Con Oscar López Ruiz: "Música x 2". Jazz y algo más... Sábado: 21.30 hs. Ent.: $ 15 (c/copa de champagne); $ 25 (c/cena).

LA CASONA DE FERNANDO. Av. Garay 2301. Tel.: 4308-0006. Sensacional éxito!... una noche inolvidable!
Cena-Tango-Show-Baile
VIRGINIA LUQUE
Abel Córdoba, Diego Solís, Néstor Rolán, Carlos Cristal, Daniel Olivera, Patricia Duarte. Dir. musical: Los Rivas y el humor de Rubén Carmona. Bailamos todos los ritmos. Eventos, cumpleaños. Menú a la carta. Sábado: 22 hs.

LA CUMPARSITA. Chile y Balcarce. Tel.: 4361-6880/4302-3387. Alberto "Chino". Hidalgo, Reinaldo Martín, Alberto Podestá, Roxana Morán, Juan Carlos Godoy, Ricardo Marín, Jorge Solá Trío y Quinteto "La cumparsita". Animación: Reynaldo Mompel. Dir. gral.: Juan Atanás. Estac. vigilado. Diariamente: 22.30 a 4 hs. ($ 25 c/consumición).

LA SEÑALADA. Sánchez de Bustamante 875. Tel.: 4867-4422. Peña-Cantina-Parrilla-Café...
• **TOMAS LIPAN**-"Edith Rossetti"-"Pamela Nogueira"-"Juan Suárez". Hoy: 21 hs. Ent.: $ 7.
• **RAUL CARNOTA**-"Los brujos de la curandera"-"Nancy Stork". Sábado: 21 hs. Ent.: $ 7.
• **MARIA OFELIA** y su banda chamamecera. Con Honorio Zerpa y artistas invitados. "Chamamé con nuestra gente". Domingo: 12 hs. Ent.: $ 10 (show y almuerzo).

LA TARANTELA. Medrano 476. Tel.: 4983-5186. Viernes, sábado...
CENA-SHOW
Diversión y mucho...**baile**. Tenedor y canilla libre. Cotillón. Despedidas y agasajos. Viernes y sábado.

PLANETARIO "Galileo Galilei". Av. Sarmiento y Belisario Roldán. Tel.: 4771-9393/6629. Ent.: $ 4 (menores de 5 años y jub. gratis).
• **Nuestra estrella en el cosmos**. Sábado y domingo: 15 hs. (para niños menores de 12 años)
• **Fronteras del Universo**. Locución: Quique Pesoa. Sábado y domingo: 16.30 hs. (para niños, en familia)
• **Nacimiento y muerte del Sol**. Locución: Quique Pesoa-Lucila Pesoa. Sábado y domingo: 18 hs. (para niños mayores de 12 años)
• **Sin embargo se mueve...** Con "Walter Santa Ana" (Galileo). Sábado y domingo: 19.15 hs. (para adolescentes y adultos)

THE CAVERN CLUB (Complejo "La Plaza"). Av. Corrientes 1660. Tel.: 6320-5361.
• **BERNARDO BARAJ & JUAN BARRUECO** en concierto. Hoy: 22 hs. Ent.: $ 8.
• **DIEGO MIZRAHI**-Zapada especial. Ciclo "Mex bar". Hoy: 0 h. Ent.: $ 5.
• **TORRY** en: "¡No me escuchen!". Sábado: 21 hs. Ent.: $ 13.
• **LAS HIJAS DE TANDARICA** ptan.: "Versolari". Humor y poesía. Sábado: 22.30 hs. Ent.: $ 10.
• **THE SILVERS**. Show Beatle. Sábado: 0.30 hs. Ent. libre.

Crónica Edición de la Tarde. Director: Mario Alberto Fernández. Redacción, Administración y Publicidad: Azopardo y Garay. Teléfonos: 4361-1001/1051. Fax: 4361-4237 (E-Mail: diariocronica@yahoo.com.ar)

Beneficiará a más de un millón de personas y continuará abonándose la semana próxima

COMENZO EL PAGO DE SUBSIDIOS

Largas filas de desocupados frente a las sucursales del Banco Provincia en Avellaneda y La Matanza para poder cobrar los Lecop.

Colas de hasta cuatro cuadras se registraban este mediodía en las puertas de los Bancos Provincia del partido de La Matanza, donde centenares de desocupados aguardaban cobrar por primera vez el subsidio destinado a jefes y jefas de familia que se hallen en esa condición. La primera etapa de esta iniciativa comenzó a cristalizarse hoy con el pago a los beneficiarios con documentos terminados en cero, quienes percibían 150 pesos en Lecop. Esta situación se repetía en diferentes distritos del Gran Buenos Aires como Lomas de Zamora, Quilmes y Avellaneda, aunque "la espera no es tan extensa, lo que pasa es que hay mucha gente" según dijeron quienes esperaban pacientemente bajo la lluvia.

"Estuve solamente media hora haciendo la cola. Por suerte se empezaron a pagar los planes sociales, porque hace cuatro años que estoy desocupada. Soy separada y tengo dos hijos a los que alimentar. Con esto, al menos, voy a cubrir mis necesidades básicas" dijo Mara Gómez, una de las beneficiarias de los Planes Sociales.

"A nosotros nos preguntan los datos cuando entramos al banco para fijarse si estamos incluidos en el listado, porque si tenés algún beneficio anterior no te dejan cobrar. Por ejemplo, delante mío había un pibe que tenía un Plan Trabajar y le mandaron su expediente a revisión. Soy desocupada y mi marido también. Gracias a Dios nos vamos a manejar de otra manera a partir de ahora, porque cuando no tenés nada 150 pesos te sirven" manifestó Patricia Lara, que vive en Dock Sud y momentos antes de hablar con *Crónica* había percibido sus haberes en la puerta del Banco Provincia de Avellaneda.

Largas filas de beneficiarios ya estaban formadas esta mañana frente a bancos oficiales de la Capital, el conurbano y el interior del país, para cobrar el subsidio por desempleo de 150 pesos, este mes efectivos en Lecop, que así ya se puso hoy en marcha. En esta Capital, numerosas personas aguardaban frente a la sede del Banco Provincia, el Ciudad y el Nación, a la espera del cobro.

Hoy perciben el beneficio dispuesto en el marco del Plan Social para Jefes y Jefas de Hogar las personas cuyos documentos nacionales de identidad terminan el número cero.

En La Matanza, por ejemplo, había cuatro cuadras de fila de beneficiarios frente a la filial de esa localidad del Banco de la Provincia.

Además, se recordó que hoy todavía hay tiempo para que quienes no lo hicieron, de inscribirse en la nómina de personas que aspiran a recibir el subsidio. El pago, que continuará en los próximos nueve días hasta completar todos los números de terminación de los DNI, alcanzará a casi 1.040.000 personas.

Anunciaron que todavía hay tiempo para inscribirse en el plan de Jefes y Jefas de Hogar

El cronograma es el siguiente: documentos terminados en 1, cobrarán el 20/4. Los que finalicen en 2 lo harán el 21 y en 3, el 22. Luego, los terminados en 4 cobrarán el 23, en 5, 24 y así sucesivamente, siempre hablando de días hábiles.

● **PIQUETEROS**

Los desocupados de la coordinadora Aníbal Verón, que realizaron un piquete en la localidad bonaerense de Quilmes por la inclusión de más de un centenar de desocupados en los planes sociales, marchaban este mediodía a la Casa de Gobierno de La Plata, donde reiterarán sus reclamos. En tanto en esta capital, el líder de los piqueteros Juan Carlos Alderete estaba reunido con la ministra de Trabajo, Graciela Camaño, para tratar medidas de seguridad para la concentración que ese sector realizaría durante la jornada de hoy en la Plaza de Mayo, en demanda de soluciones económicas de fondo para los millones de desocupados del país.

Los desocupados cortaron la intersección de Sarmiento y Rivadavia, frente a la sede de Asistencia Social quilmeña, donde exigieron "el ingreso de 120 desocupados a los programas Jefas y Jefes de Hogar y asistencia urgente para los inundados".

El dirigente Andrés Greig informó que, tras cinco horas de corte, un grupo de desocupados fue recibido por autoridades municipales, quienes "incorporaron a los 120 desocupados" en el listado que les permitirá recibir el subsidio de 150 pesos mensuales en Lecop.

UOCRA: excluidos de plan social toman sede

FORMOSA.- Unos ochocientos desocupados nucleados en el gremio de la construcción tomaron pacíficamente esta mañana la sede capitalina de la Uocra, al enterarse de que no están incluidos en las nóminas para el cobro del subsidio nacional de "Jefes de Hogar", que supuestamente debían estar percibiendo en estas horas. La protesta incluye quema de cubiertas, tanto dentro como fuera de la sede de la entidad sindical, y el corte de la céntrica avenida 9 de Julio. La policía trató de impedir el ingreso violento al local, pero los efectivos fueron desbordados por los obreros, que tomaron el edificio, en momentos en que su titular, Hilario Martínez, no se encontraba. Martínez, también secretario general de la CGT local y diputado provincial del justicialismo, acusó al presidente Eduardo Duhalde por la situación.

CALIFICAN DE INVIABLE AL NUEVO "BONEX"

Ausencia de Lavagna genera divisiones en Economía

Confirmando que la ausencia del ministro de Economía, Roberto Lavagna, alentó la presión del Banco Central a favor de un nuevo Plan Bonex como solución del corralito financiero, hoy el secretario de Finanzas, Guillermo Nielsen, calificó de "inviable" a esa propuesta pero negó que hubiera una "división" entre el Palacio de Hacienda y el BCRA, una de cuyas directoras renunció en tanto que otro alto funcionario tomó licencia por "estrés". "Un bono colocado obligatoriamente es absolutamente inviable", puntualizó Nielsen en declaraciones al periodismo.

Consultado sobre si hay posibilidad de negociación con los bancos en relación al Plan Bonex que proponían, contestó: "No, no, la realidad nos muestra que es inviable política y jurídicamente". En ese sentido, consideró que la aplicación del Plan Bonex "no debería ser una discusión tan terrible, porque los datos son objetivos, no hay opinión posible". Al respecto, indicó que "hay una restricción de carácter jurídico, de qué cosa sería constitucional o no". También precisó que "se necesita de un decreto de necesidad y urgencia que requiere ratificación parlamentaria", y destacó que "hay cosas que el Parlamento no está dispuesto a convalidar".

El secretario negó supuestas diferencias entre el Palacio de Hacienda y el BCRA sobre la salida del corralito, que habría producido la presentación de renuncias de los directores Amalia Martínez, Roberto Reyna y Felipe Murolo, y el superintendente de Entidades Financieras, Guillermo Lesniewer. Una fuente de la entidad, sin embargo, sólo admitió que Martínez había dejado el cargo por una oferta del sector privado, y que Reyna estaba "estresado".

La reacción de los funcionarios del Central respondería a la negativa de Economía a aplicar el Plan Bonex, medida pedida por el FMI y el resto del sistema financiero, y a la intención del equipo conducido por Roberto Lavagna de emitir moneda a pesar de haber superado ya en 2.000 millones lo presupuestado para todo el año en curso.

Por su parte, Nielsen remarcó que "la preocupación por cuidar una expansión monetaria acorde con las metas inflacionarias y una situación de equilibrio de la economía es compartida tanto por el Central como por Economía". Saliendo al cruce de los rumores, el viceministro de Economía, Enrique Devoto, anticipó hoy que el gobierno anunciará la próxima semana el mecanismo que implementará para destrabar el corralito financiero.

"Se está estudiando y se va a anunciar al regreso del ministro Lavagna y del presidente Duhalde" de su gira internacional, dijo Devoto en declaraciones a una radio.

Los regresos de Duhalde, de gira por Europa, y Lavagna, que acompaña al presidente y que el martes dialogará en Washington con el FMI, están previstos para miércoles y jueves próximos, respectivamente.

DOLAR

La cotización del dólar este mediodía era de 3,25 pesos para la compra y de 3,35 para la venta. De esta manera, la divisa estadounidense continuaba con la tendencia alsista que vino registrando en los últimos días, sufriendo hoy un leve aumento con respecto al cierre de ayer.

En tanto, el índice Merval de acciones líderes de la Bolsa de Buenos Aires abrió hoy con un alza de 1,6 por ciento, hasta 375,13 puntos, al cabo de ocho jornadas consecutivas de pérdidas.

A las 11.13 horas (14.13 GMT) en el mercado bursátil se habían cotizado las acciones de seis empresas, con un balance de cuatro en alza, dos sin cambios y un volumen de operaciones por 132.200 pesos (unos 40.677 dólares).

Entre las líderes, subían las acciones de la telefónica Telecom (9,29 por ciento), del consorcio petrolero Pérez Companc (2,51) y de la petroquímica Indupa (1,75 por ciento).

Mientras, la cotización del dólar se situaba en 3,25 pesos en operaciones por cuenta y orden del Banco Central frente a los 3,20 pesos del último cierre.

La moneda estadounidense se vendía a 3,30 pesos en los pocos bancos y agencias de cambios que operan por su cuenta en el libre mercado de divisas.

ATENCION SR. CANILLITA INFORMAMOS QUE PARA COMUNICARSE CON *crónica* POR CUALQUIER RECLAMO, CONSULTA, INQUIETUD, NOVEDAD, SUGERENCIA, ETC. CUENTA CON NUESTRA DIRECCION DE E-MAIL: vendedores@cronica.com.ar. FAX 4361-6591 y TELEFONO 4361-1001/51 INT. 330